

お得意様各位

平成25年9月吉日

株式会社 タテムラ
システムサービス課
福生市牛浜104

System-V/LX 新勘定科目・届出書・相続税申告書・財産評価・電子申告の送付について

拝啓 時下ますますご清栄のこととお慶び申し上げます。平素は格別のお取引を賜り誠にありがとうございます。

平成25年度届出書、相続税申告書、財産評価、電子申告システムが完成致しました。また、新勘定科目内訳書の機能追加を致しましたのでお届け致します。

電子申告システムをお持ちのお客様は、電子申告環境設定の更新作業もあわせて行って下さい。尚、9月17日にe-Taxソフトもバージョンアップしております。国税電子申告をご利用のコンピュータにてe-Taxを呼び出し、更新作業を行って(P.6参照)いただきますようお願い致します。(e-Tax更新を行わないとデータ変換が正しくできませんので必ず行って下さい。)

つきましては、同封の資料を参照に更新作業を行って頂きますようお願い申し上げます。

また財務消費税95%改正プログラムをお持ちの場合、今回の更新作業を行うことにより[21]年次科目別補助集計表等、7つの帳票が更新となります。別紙にて更新のご案内を同封しておりますのでご確認ください。

今後とも倍旧のお引き立ての程、宜しく願い申し上げます。

敬具

送付資料目次

※改正保守のご契約(未納含む)にもとづき、以下の内容を同封しております。

送付プログラム

- ・ System-V/LX用
新勘定科目内訳書・H25年届出書・H25年相続税申告書・H25年財産評価 CD-R 1枚
国税・地方税電子申告更新 財務消費税95%改正プログラム(期間集計対応)
電子申告環境設定 取扱説明書

※サーバーが複数台ある場合でも共通で使用できます。

取扱説明書

- ・ CD-R内にPDFファイルとして入っています。

案内資料

- ・ 同封物の解説及びバージョンNO.一覧 1
- ・ [1000]プログラムの更新作業 2～3
- ・ 電子申告 環境設定インストール方法 4～6
- ・ 各プログラム 更新内容 7～10

送付内容のお問い合わせ先

送付内容に関するお問い合わせにつきましては、サービス課までご連絡下さいますようお願い致します。尚、保守にご加入のお客様はフリーダイヤルをご利用下さい。

TEL 042-553-5311 (AM10:00～12:00 PM1:00～3:30)
FAX 042-553-9901

以上

保守契約又はご注文に合わせて、以下のCD-Rを同封しております。



今回送付したCD-Rは

- ・各プログラム
- ・電子申告環境設定
- ・PDFファイルの取扱説明書

を1枚に入れて送付しています。

No	ラベル名	枚数	備考
1	System-V/ LX ・新勘定科目内訳書・H25年届出書 ・H25年相続税申告書・H25年財産評価 ・国税・地方税電子申告更新 ・財務消費税95%改正プログラム(期間集計対応) ・電子申告環境設定・取扱説明書	1	プログラムインストールCD-Rです。契約プログラムのみインストールします。保守契約書又は同封の伝票をご確認下さい。

●バージョンNo.一覧

下記のプログラムは **F9** (申告・個人・分析) 1、2頁目・**F10** (データ変換) 1頁目に表示します。

PG番号	プログラム名	VER	備考
97	GP年度更新	V-1.28	勘定科目内訳書の7:固定資産の内訳書、12:土地の売上高等の内訳書に追加した元号を繰越せるようにしました。
130	新勘定科目内訳書	V-2.61	7:固定資産の内訳書同様、12:土地の売上高等の内訳書に電子申告変換用の元号入力欄を追加しました。
1110	平成25年度届出書セット	V-1.81	様式変更になった表に対応しました。
500 510	平成25年以降用相続税申告書	V-1.80	平成25年改正に対応しました。
530 540	平成25年以降用WP版相続税申告書		
550	平成25年度財産評価	V-2.40	平成25年改正に対応しました。
1100	GP申告情報登録	V-2.22	様式変更による届出書への転記変更を行いました。
880	電子申告	V-1.25	<ul style="list-style-type: none"> ・9月17日e-Tax更新に対応しました。(法人税変換別表の追加:別表3-2・3-3・11-2・13-2・13-5・16-10) ・インターネットブラウザ10で、プレビュー印刷後にプレビュー画面が裏へ隠れてしまう不具合を修正しました。

※財務消費税95%改正プログラムをお持ちのお客様へ※

今回の更新で[21]年次科目別集計表等、7つの帳票が更新となります。
財務消費税95%改正プログラムをお持ちの場合は別紙にて、更新のご案内を同封しておりますのでご確認いただきますようお願い申し上げます。

● 操作方法

- ① 「新勘定科目内訳書・H25年届出書～ 13.09」と書かれているCD-Rを用意します。
- ② **F10** データ変換のメニューを呼び出します。

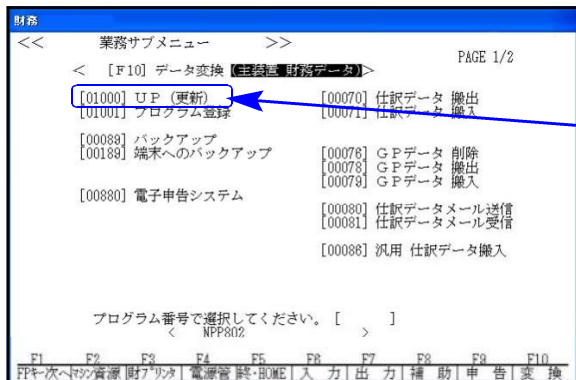

初期メニューより **F10** データ変換を選択します。**[1000] UP (更新)**を呼び出します。

1000 **Enter** を押します。

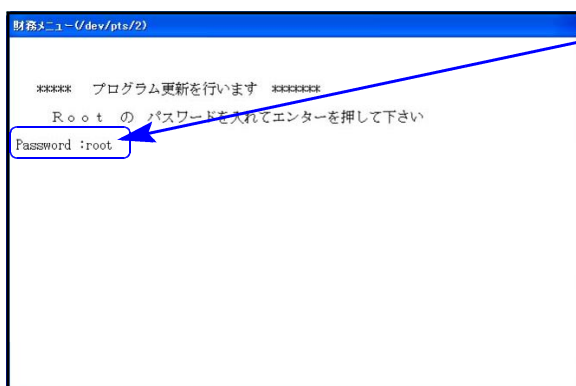

Enter を押します。
(rootは入力しません)

root は消さないように注意して下さい。

※パスワードを消した場合エラーを表示します。

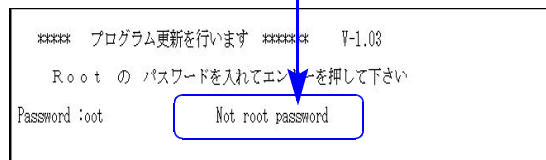

※ LX:2005年7月以前納品の機械(LX-TURB010)は、2:ホストサーバのCDで作業して下さい。

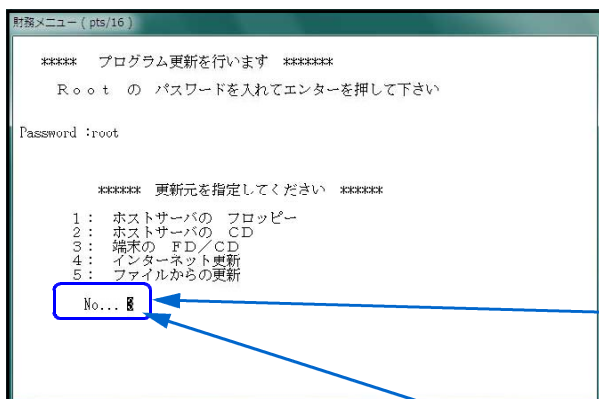

- ③ 下図の画面を表示します。

「新勘定科目内訳書・H25年届出書～ 13.09」と書いてあるCD-Rをセットして、『3』端末のFD/CDを選択します。

3 **Enter** と押します。

※ 親機にCD-Rをセットした場合は
2 **Enter** を押します。
→ ⑤へ移動

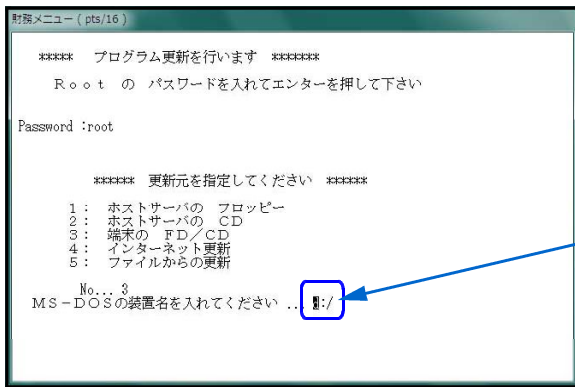

- ④ 『3』 端末の F D / C D を選択すると『MS-DOSの装置名を入れてください..d:/』等、前回指定したドライブ名を表示しますので CD-ROMのドライブ名を確認します。

表示したドライブ名が違う場合は、入力後 **Enter** を押します

※お客様の機械によってドライブ名は異なります。下記の方法で確認して下さい。

CD-ROMのドライブ名の確認方法

マイコンピュータを開きます。
CD-ROMのドライブを確認して下さい。

左図の場合はCD-ROMドライブは『D』です。



- ⑤インストールを実行します。
左図の1行目の画面を表示します。
『OOOをインストールします[y/n/a/1?...]』
a 又は **1** を選択します。
※誤って、**y** を選択した場合は2行目以降で **a** 又は **1** を選択して下さい。

- ⑥2行目以降を表示します。
終了が出た後しばらくお待ち下さい。

- ⑦インストールが終了すると左図の画面を表示します。
CD-Rを本体から取り出してください。
他の端末が起動していないことを確認します。

※ここに転送作業中の端末名のみ表示していることを確認します。他の端末名を表示している場合はその端末を終了して下さい。

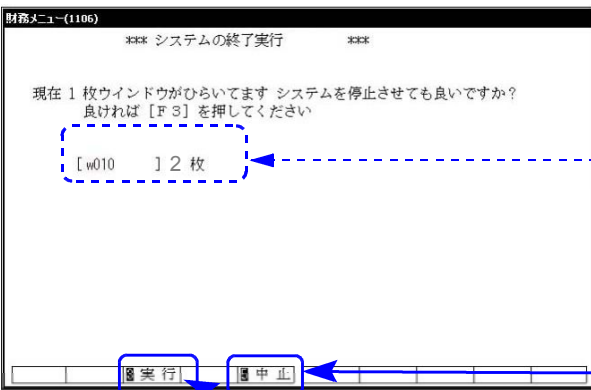

単体の場合

中止(F 5)を何回か押してシステムを終了し Windows画面、もしくはポータル画面まで戻ります。戻った後、3分ほど待ち、再度システムを起動して下さい。

ネットワークの場合

実行(F 3)を押し、しばらくお待ち下さい。左図の画面を表示した後、しばらくすると自動的に**2枚目端末が終了**、その後親機の電源も自動的に切れて再起動します。(※親機の電源が切れたあと5分ほど待っても再起動しない場合は、電源ボタンを押して起動させて下さい。)

※親機を複数台持っている場合は、本CD-Rにて更新作業を同様に行ってください。

転送前の確認事項

- インストールを行う際は、全てのプログラムを終了して下さい。（マルチウィンドウ端末も閉じて下さい。）終了せずインストールを行うとプログラムが正常に動作しません。

インストールは下記に沿って各端末機で行って下さい。

1. 今回送付した「新勘定科目内訳書・H25年届出書～ 13.09」と書いてあるCD-Rを用意して端末機にセットします。
2. コンピュータ(XPはマイコンピ ュータ)をダブルクリック→CD-ROMドライブをダブルクリックします。CD-Rの内容を表示しますので、『InstIams4.exe』を右クリックし、手順3へ。(XPの場合は、『InstIams4.exe』をダブルクリックして手順5へ)

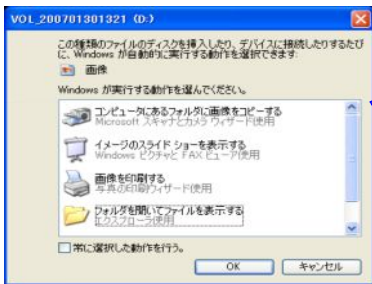

※CD-Rをセット後、左図を表示した場合は『フォルダを開いてファイルを表示する』を選択します。OK にマウスの矢印を合わせて左ボタンを1回押すと右上の画面を表示します。

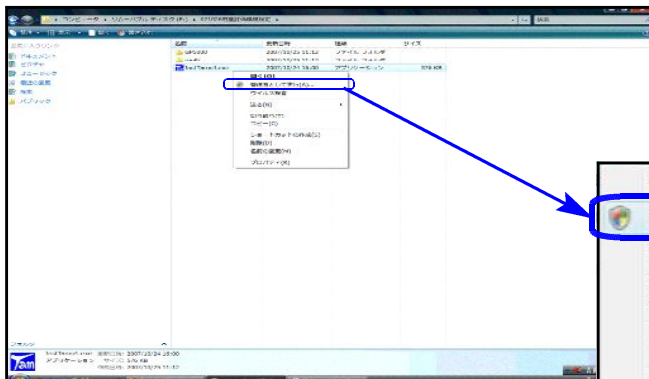

3. 左図の画面より『管理者として実行』にマウスの矢印を合わせて左ボタンを1回押します。(クリック)

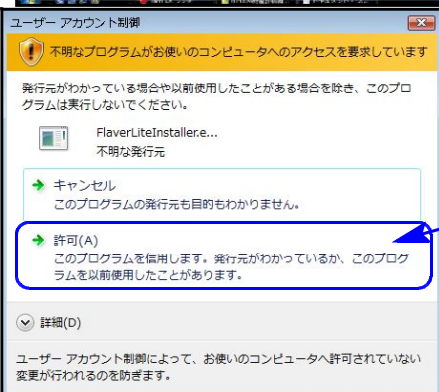

4. Vistaは左図の画面を表示しますので、「許可」マウスの矢印を合わせて左ボタンを1回押します。(クリック)

8・7は「許可しますか？」と表示しますので「はい(Y)」にマウスの矢印を合わせて左ボタンを1回押します。(クリック)



5. 左図の画面を表示します。
電子申告システムの『インストール』にマウスの矢印を合わせて左ボタンを1回押します。

次の画面が出るまでしばらくお待ち下さい。

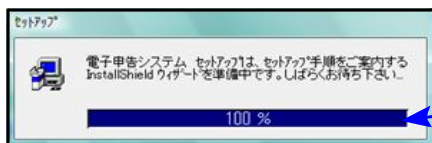

6. 左図の画面を表示します。
「100%」になるまでお待ち下さい。

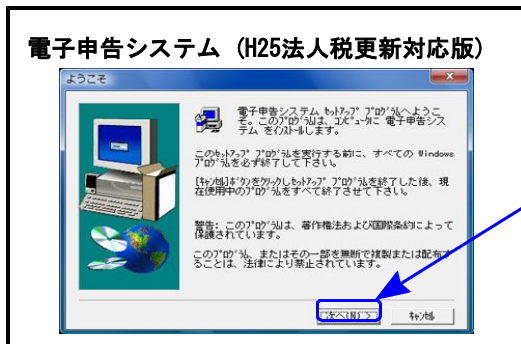

7. 左図の画面を表示します。

マウスの矢印を「次へ」に合わせ左ボタンを1回押します。(クリック)

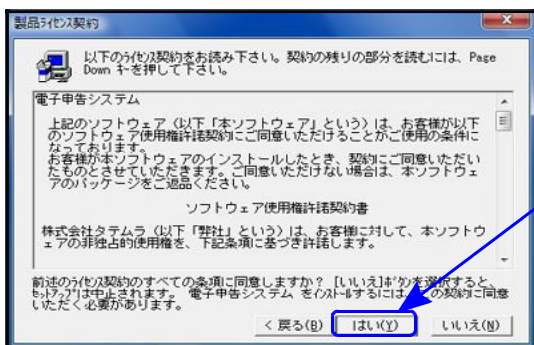

8. 左図の画面を表示します。

マウスの矢印を「はい」に合わせ左ボタンを1回押します。(クリック)



9. 左図の画面を表示します。

マウスの矢印を「次へ」に合わせ左ボタンを1回押します。(クリック)

しばらくお待ち下さい。

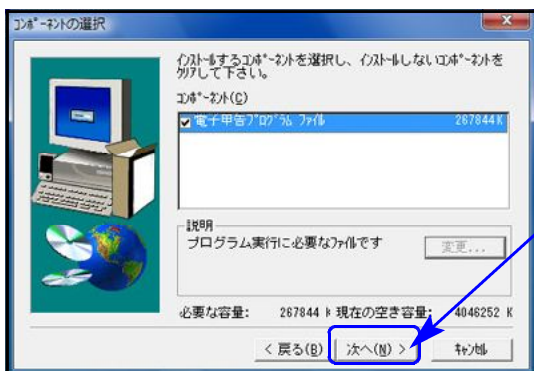

10. 左図の画面を表示します。

マウスの矢印を「次へ」に合わせ左ボタンを1回押します。(クリック)

しばらくお待ち下さい。
(「100%になるまでお待ち下さい。」)



11. 「セットアップ完了」と表示したらマウスの矢印を「完了」に合わせて左ボタンを1回押します。(クリック)



12. 左図の画面に戻ります。

マウスの矢印を「閉じる」に合わせて左ボタンを1回押します。

13. CD-Rを取り出し、Windowsを再起動して下さい。

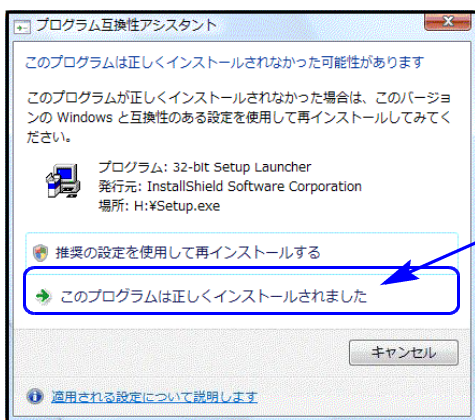

※8/7/Vistaの場合で、インストール終了後に左図の画面を表示した場合は「このプログラムは正しくインストールされました」にマウスの矢印を合わせ、左ボタンを1回押します。(クリック)

以上でインストール作業は終了です。

e-Taxソフトも更新が必要です

電子申告を行うにあたって、e-Taxソフトは不可欠です。平成25年9月17日にe-Taxソフトでも更新がありましたので、バージョンアップ作業を行って下さい。

1. デスクトップ上のe-Taxソフトのアイコンをダブルクリック。
2. インターネット接続をOK→国税庁からのお知らせをOK、にして進んで下さい。

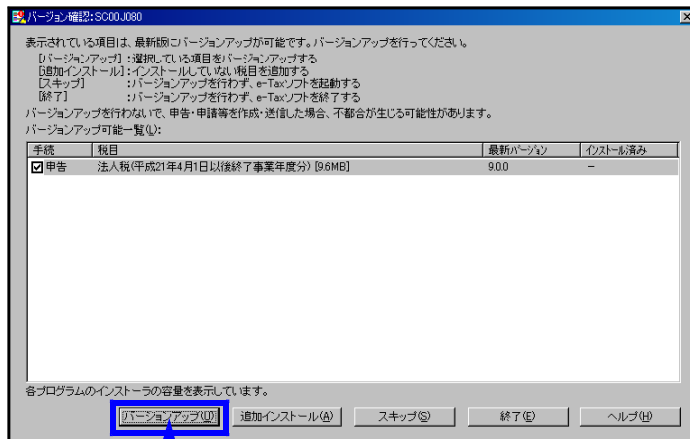

3. 上記の画面が表示されましたら、「バージョンアップ」をクリックし、画面に従ってバージョンアップ作業をお願い致します。

● 12: 土地の売上高等の内訳書

「売上商品の取得年」に電子申告変換用の元号欄を追加しました。

また、元号を年度更新するよう[97]GP年度更新プログラムも機能更新しました。

※元号は電子申告変換時に使用。印刷はありません。

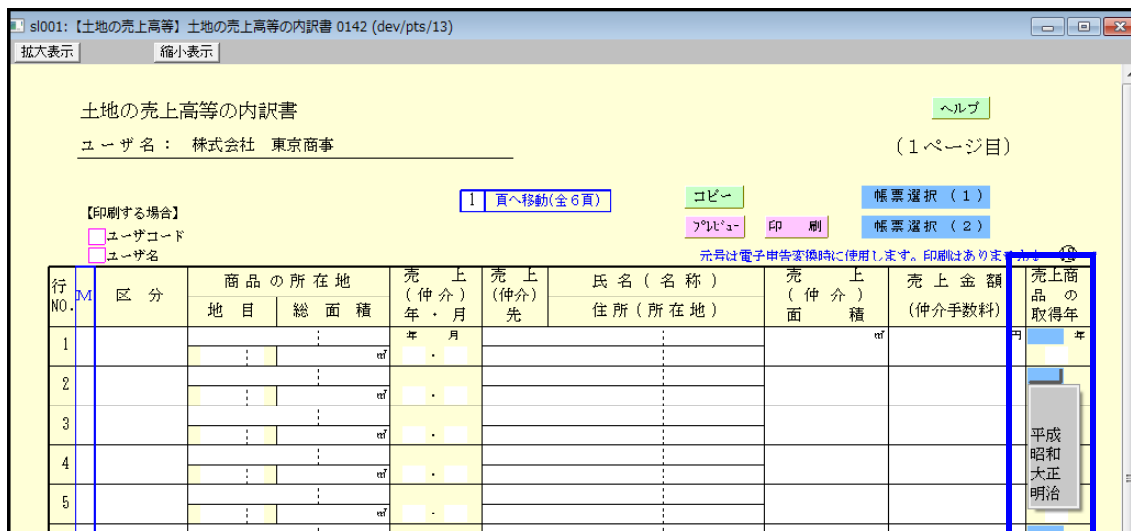

● 小計、合計金額が0円になるときは0を印刷しないようにしました。

りそな銀行 /新宿支店	普通預金	00000000	1,200,000	
みずほ銀行 /新宿支店	普通預金	00000000	483,000	
《小計》 /			1,683,000	
西武信用金庫 /北新宿支店	普通預金	00000000	0	
《小計》 /				
/				
/				
/				
計			3,215,000	

● 最終行のM欄へ「.(小数点)」を入力することで、データの無い行に斜線を引かないようにする機能を追加しました。

19		りそな銀行	/新宿支店	普通預金	00000000	1,200,000	
20		みずほ銀行	/新宿支店	普通預金	00000000	483,000	
21		/					
22		/					
23		/					
24		/					
25		/					
26		/					
27		/					
28		/					
29		/					
30		計				3,215,000	

最終行M欄「.(小数点)」入力

以下の届出書及び申請書の様式変更に対応しました。

- 88: 異動届出書 (統一)
- 12: 異動届出書 (税務署用)
- 13: 更正の請求書 (単体申告用)
- 28: 欠損金の繰戻しによる還付請求書
- 30: 相当の地代の改訂方法に関する届出書
- 92: 源泉所得税の納期の特例の承認に関する申請書
- 93: 源泉所得税の納期の特例の要件に該当しなくなったことの届出書
- 53: 消費税課税事業者選択(不適用)届出に係る特例承認申請書
- 69: 消費税法別表第三に掲げる法人に係る資産の譲渡等の時期の特例の承認申請書
- 71: 消費税法別表第三に掲げる法人に係る申告書の提出期限の特例の承認申請書
(※印刷時、「基準期間用」「特定期間用」を選択できます。)
- 81: 所得税の更正の請求書
- 82: 個人事業の開業・廃業等届出書

※94: 納期の特例適用者に係る納期限の特例の取りやめに関する届出書
は届出書がなくなったため、メニューから削除しました。

以下の申告書の様式変更に対応しました。

第2表、第9表、第11・11の2表(その1)、第11・11の2表(その3)、第14表

『第14表』

The screenshot shows the 'Table 14' section of the inheritance tax return. It includes a table for recording the acquisition of assets and a section for recording attached documents. A blue box highlights the '平成25年分以降' (From Heisei 25 onwards) column in the asset table. A blue arrow points to the change from a dashed line to a solid line in the table's border. Another blue arrow points to the '附随する書類の記載' (Recording of attached documents) section, which now includes a note about the attachment deadline.

平成24年4月分以降用
↓
平成25年分以降用

囲み線が破線から実線に変更

寄附についての記述
寄附をしましたので～
↓
寄附(平成25年11月30日以前の寄附に
限ります。)をしましたので～

『取引相場のない株式の評価明細書』の改正に対応しました。

● 第2表 特定の評価会社の判定の明細書

平成25年5月27日以降、2「株式保有特定会社」の大会社の判定基準が「25%以上」から「50%以上」に改正されました。

取引相場のない株式(出資)の評価明細書	判定要素						判定基準	判定		
	(1)直前期末を基とした判定要素			(2)直前々期末を基とした判定要素				判定基準	該当	非該当
	第4表の④の金額	第4表の④の金額	第4表の④の金額	第4表の④の金額	第4表の④の金額	第4表の④の金額				
1. 比率要素数1の会社	円	円	円	円	円	円	判定	該当	非該当	
2. 株式保有特定会社	判定要素						判定基準	判定	該当	非該当
	総資産価額(第5表の④の金額)	株式及び出資の価額の合計額(第5表の④の金額)		株式保有割合(②/④)		判定基準				
	千円	千円	千円	%			判定	該当	非該当	
	判定要素									

● 第1表の1～第8表

「平成二十五年五月二十七日以降用」になりました。

会社名	(電話 - -)	本店所在地	整理番号
代表者氏名		事業内容	取扱品目及び製造・卸売・小売等の区分
課税時期	平成 年 月 日		
直前期	自平成 年 月 日 至平成 年 月 日	内容	
1. 株主及び評価方式の判定			納税義務者の属する同族関係者グループの議決権割合(⑤の割合)を基として、区分します。

● 国税電子申告更新内容

51:新法人税送信用データ変換

1. 平成25年4月1日以後終了事業年度分のデータ変換について e-Tax(9月17日更新)で平成25年4月1日以後終了事業年度分の申告受付帳票が増え全表対応となったことに伴い、以下の表を変換画面に追加致しました。

別表3-2、別表3-3、別表11-2、別表13-2、別表13-5、別表16-10

2. 勘定科目内訳書

12:土地の売上高等の内訳書の「売上商品の取得年」の元号を変換できるよう機能追加しました。

● 地方税電子申告更新内容

提出先ファイルを最新に更新しました。

● プレビュー機能の変更

インターネットエクスプローラー (IE) 10の場合、プレビュー印刷後プレビュー画面が裏へ隠れてしまう不具合がありましたので隠れないように機能改善しました。

今回の更新以降、以下の点が変更になっております。

1. 連続印刷時に用紙のタテと横を判別して、1枚ずつ印刷する時と同じように印刷できるようになりました。
2. 1枚ずつ印刷する場合、今まではインターネットエクスプローラー (IE) の「ページ設定」画面が出てプリンタ指定ができましたが、そのまま通常使うプリンタへ印刷するようになりました。

※ヘッダー・フッターの削除や余白設定変更等につきましては、あらかじめIEの
ツール → 印刷 → ページ設定 を開いて設定ができます。



ツールマークにカーソルを合わせてクリックします。

印刷にマウスを合わせ、その横に出るウィンドウの中のページ設定をクリックします。

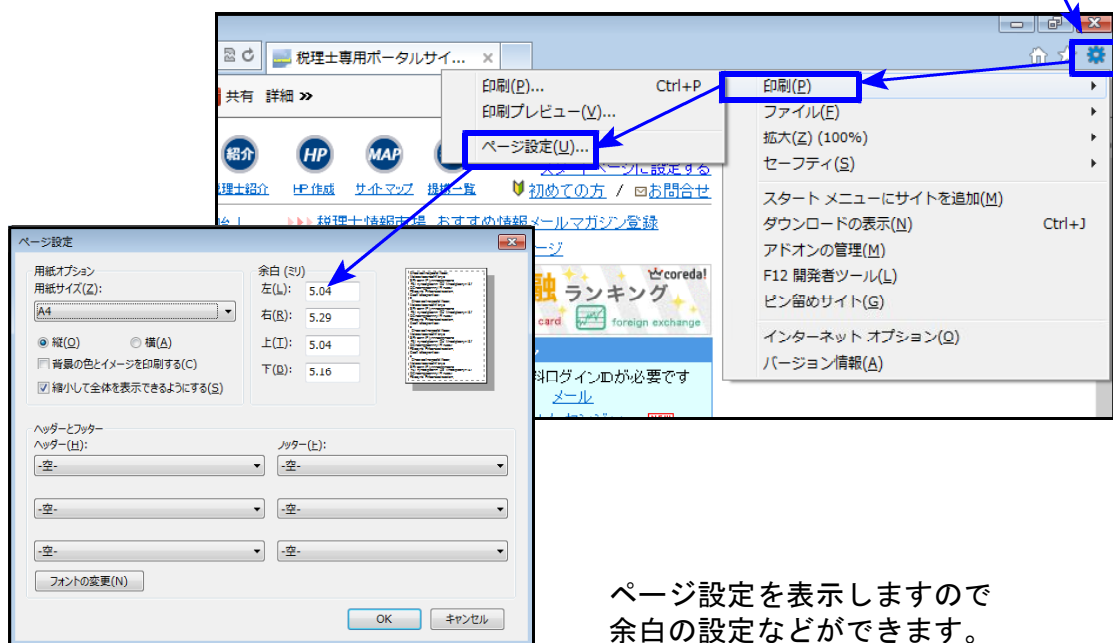

ページ設定を表示しますので余白の設定などができます。

● インターネットエクスプローラー (IE) 9以上のメッセージボックス表示対応

インターネットエクスプローラー (IE) 9または10の場合、[880]電子申告システムからメッセージボックス内の詳細表示を開いて『通知書表示』をすると文字化けした状態で表示されていましたが、今回の更新で正しく表示するように対応しました。