

お得意様各位

平成25年6月25日

株式会社 タテムラ
システムサービス課
福生市牛浜104

System-V/LX 新法人税・新勘定科目・新減価・新償却資産・電子申告の送付について

拝啓 時下ますますご清栄のこととお慶び申し上げます。平素は格別のお取引を賜り誠にありがとうございます。

平成25年度版新法人税申告書・新勘定科目内訳書・新減価償却・新償却資産申告書が完成しましたのでお届け致します。これに伴い、電子申告システムも更新致しました。

また今回、勘定科目内訳書プログラムをリニューアルしました(改正保守ご加入のお客様のみ対応となります)。プログラムは従来通り[130]です。新プログラムにて各表を開くことでデータ移行します。新プログラムをご使用の際は、法人税同様にメニューにて使用区分を1として下さい。又、新減価償却及び新償却資産申告書プログラムにおいては、空行にカーソルを移動したいとのご要望から機能を追加しました。

電子申告システムをお持ちのお客様は、電子申告環境設定の更新作業もあわせて行って下さい。尚、6月17日にe-Taxソフトもバージョンアップしております。e-Taxを呼び出して更新作業を行って(P.7参照)いただきますようお願い致します。(e-Tax更新を行わないとデータ変換が正しくできませんので必ず行って下さい。)

詳しくは、案内文の更新内容をご一読いただき、ご確認下さいますようお願い致します。

今後とも倍旧のお引き立ての程、宜しく願い申し上げます。

敬具

送付資料目次

※改正保守のご加入(未納含む)にもとづき、以下の内容を同封しております。

送付プログラム

- ・ System-V/LX用 平成25年新法人税・新勘定科目内訳書・新減価
電子申告プログラム更新・取扱説明書
電子申告環境設定 CD-R 1枚

※サーバーが複数台ある場合でも共通で使用できます。

取扱説明書

- ・ CD-R内にPDFファイルとして入っています。

案内資料

- ・ 同封物の解説及びバージョン一覧表 1～2
- ・ [1000]プログラムの更新作業 3～4
- ・ 電子申告 環境設定インストール方法 5～7
- ・ 平成25年新法人税申告書 更新内容 8～10
- ・ 新勘定科目内訳書プログラムについて 11～12
- ・ 新減価償却・新償却資産申告書 機能改善内容 13
- ・ 電子申告システム 更新内容 14～15

送付内容のお問い合わせ先

送付内容に関するお問い合わせにつきましては、サービス課までご連絡下さいますようお願い致します。尚、保守にご加入のお客様はフリーダイヤルをご利用下さい。

TEL 042-553-5311 (AM10:00～12:00 PM1:00～3:30)
FAX 042-553-9901

以上

保守契約又はご注文に合わせて、以下のCD-Rを同封しております。

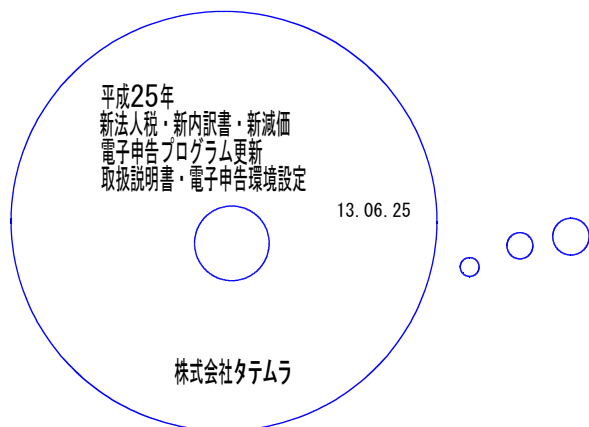

今回送付した更新版CD-Rには

- ・各プログラム
- ・電子申告環境設定
- ・PDFファイルの取扱説明書

を1枚に入れて送付しています。

| No | ラベル名 | 枚数 | 備考 |
|----|---|----|---|
| 1 | System-V/ LX 平成25年新法人税・新内訳書 新減価・電子申告プログラム更新 取扱説明書・電子申告環境設定 | 1 | プログラムインストールCD-Rです。契約プログラムのみインストールします。お客様が起動できるプログラムの内容とCD-Rのラベルは一致しません。(保守契約書又は同封の伝票をご確認下さい。) |

●バージョンNo.一覧

下記のプログラムは[F9] (申告・個人・分析) の1頁目、[F10] (データ変換) の1頁目に表示します。

| PG番号 | プログラム名 | HD-VER | 備考 |
|-------------------|----------------|--------|--|
| 97 | 年度更新 | V-1.27 | 新法人税申告書25年版・新勘定科目内訳書へ対応致しました。 |
| 110 | 新法人税申告書 25年版 | V-1.50 | 別表1-1及び別表1-2の官製用紙が変更になっております。その他、平成25年改正に対応しました。 |
| 270 280 290 | WP版法人税申告書 25年版 | V-4.00 | |
| 130 | 新勘定科目内訳書 | V-2.60 | |
| 170 | 新減価償却 24年版 | V-1.05 | 空行を検索できるように機能追加しました。 |
| 180 | 新償却資産申告書 25年版 | V-1.02 | 空行を検索できるように機能追加しました。 |
| 880 | 電子申告 | V-1.24 | 平成25年度法人税税制改正によるe-Tax更新に対応しました。 |

●バージョン確認後

環境設定のCD-Rは必ず保管してください。(機械が故障した際に使用します。)

- F9のメニューを整理しました。
旧システムをF19の画面へ移動し、番号を変更しました。

【 F9 メニュー 1 ページ目】

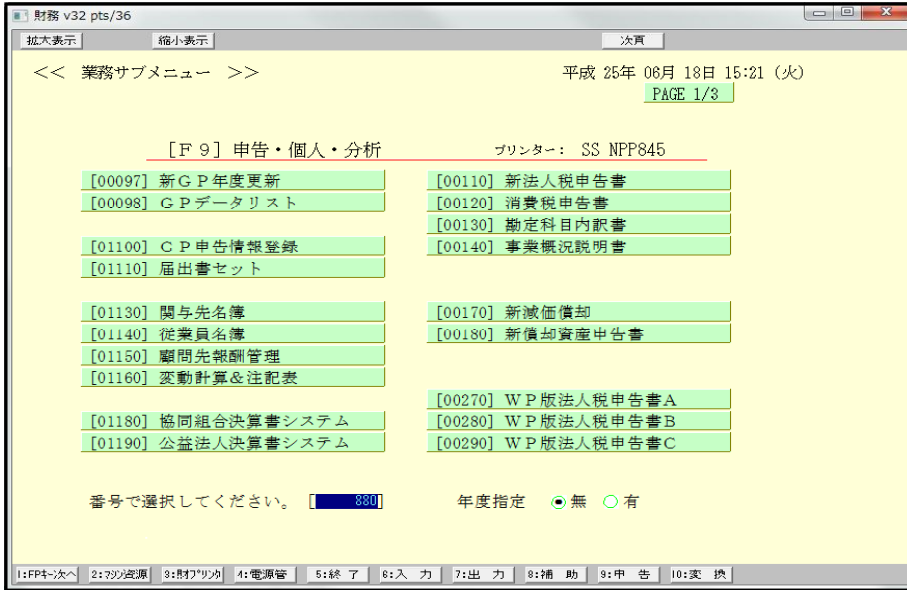

F9の[100] → F19の[9100]へ移動
F9の[150] → F19の[9150]へ移動
F9の[160] → F19の[9160]へ移動

【 F9 メニュー 2 ページ目】

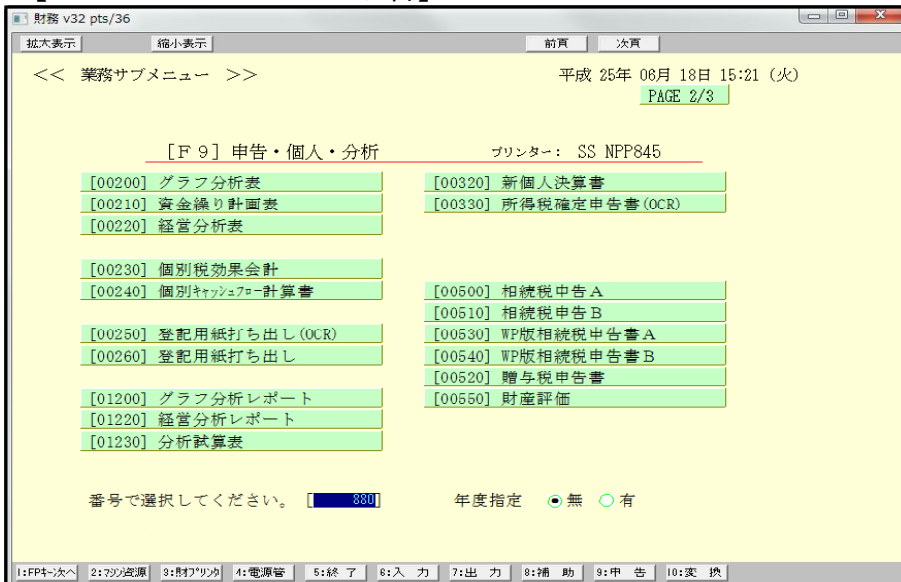

F9の[300] → F19の[9300]へ移動
F9の[310] → F19の[9310]へ移動

【 F19 メニュー】

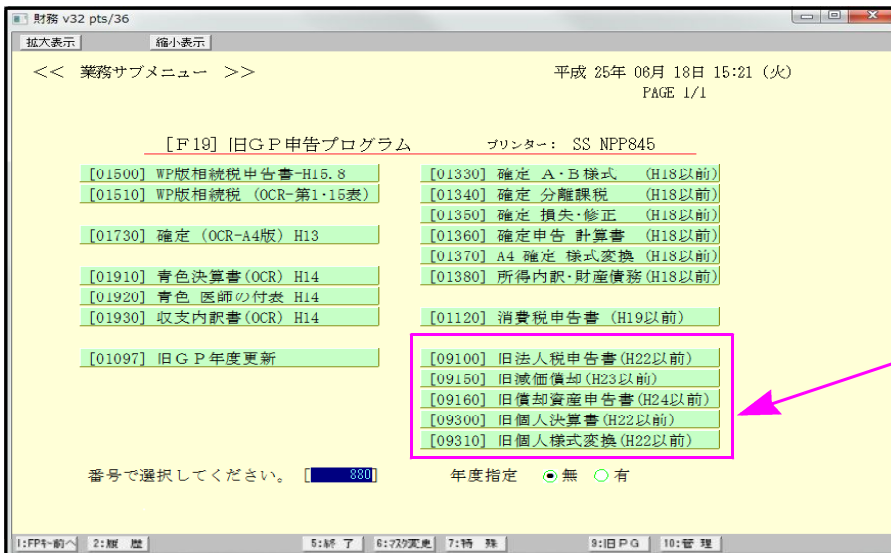

F9 よりF19へ移動となりました。

● 操作方法

- ① 「平成25年 新法人税・新内訳書・新減価・電子申告プログラム更新 ～13.06.25」と書いてあるCD-Rを用意します。
- ② **F10** データ変換のメニューを呼び出します。

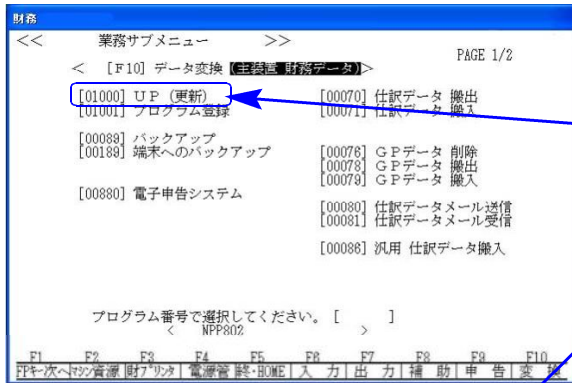

初期メニューより **F10** データ変換を選択します。**[1000] UP (更新)**を呼び出します。

1000 **Enter** を押します。

左下図の画面を表示します。
バージョンが1.04以上であることを確認して下さい。

1.03以下の場合には今回の転送作業はできません。システムサービス課までお問い合わせ下さい。

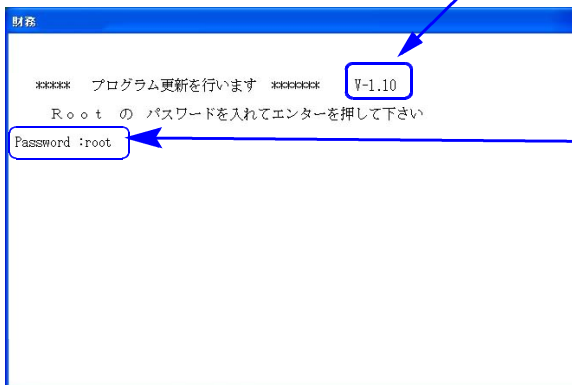

Enter を押します。
(rootは入力しません)

r o o t は消さないように注意して下さい。

※パスワードを消した場合エラーを表示します。

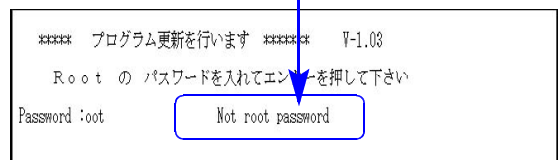

※ LX:2005年7月以前納品の機械(LX-TURB010)は、2:ホストサーバのCDで作業して下さい。

- ③ 下図の画面を表示します。

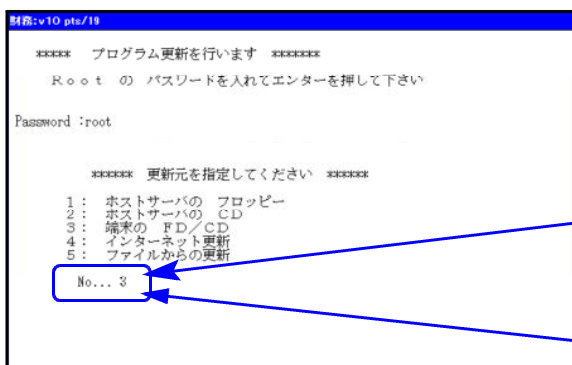

「平成25年 新法人税・新内訳書・新減価・電子申告プログラム更新 ～13.06.25」と書いてあるCD-Rをセットして、『3』端末のFD/CDを選択します。

3 **Enter** と押します。

※ 親機にCD-Rをセットした場合は
2 **Enter** を押します。
→ ⑤へ移動

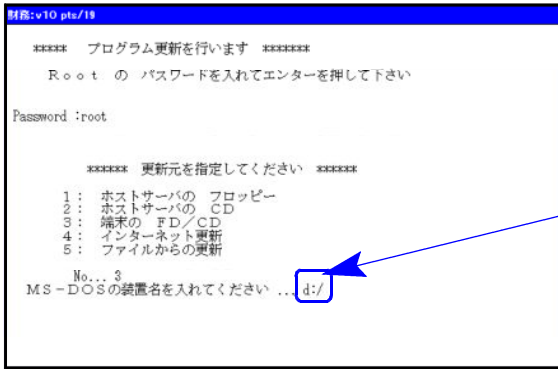

- ④ 『3』 端末のFD/CDを選択すると『MS-DOSの装置名を入れてください..d:/』等、前回指定したドライブ名を表示しますのでCD-ROMのドライブ名を確認します。

表示したドライブ名が違う場合は、入力後 **Enter** を押します

※お客様の機械によってドライブ名は異なります。下記の方法で確認して下さい。

CD-ROMのドライブ名の確認方法

マイコンピュータを開きます。
 CD-ROMのドライブを確認して下さい。

右図の場合はCD-ROMドライブは『D』です。



- ⑤ インストールを実行します。
 左図の1行目の画面を表示します。
 『OOOをインストールします[y/n/a/1?...]』
a 又は **1** を選択します。
 ※誤って、**y** を選択した場合は2行目以降で **a** 又は **1** を選択して下さい。

- ⑥ 2行目以降を表示します。
 終了が出た後しばらくお待ち下さい。

- ⑦ インストールが終了すると左図の画面を表示します。
CD-Rを本体から取り出してください
 他の端末が起動していないことを確認します。

※ここに転送作業中の端末名のみ表示していることを確認します。他の端末名を表示している場合はその端末を終了して下さい。



単体の場合

終了(F 5)を何回か押してシステムを終了しWindows画面、もしくはポータル画面まで戻ります。戻った後、3分ほど待ち、再度システムを起動して下さい。

ネットワークの場合

実行(F 3)を押し、しばらくお待ち下さい。左図の画面を表示した後、しばらくすると自動的に**マルチウィンドウ端末が終了**、その後親機の電源も自動的に切れて再起動します。(※親機の電源が切れたあと5分ほど待っても再起動しない場合は、電源ボタンを押して起動させて下さい。)

※親機を複数台持っている場合は、本CD-Rにて更新作業を同様に行ってください。

転送前の確認事項

- インストールを行う際は、全てのプログラムを終了して下さい。（マルチウィンドウ端末も閉じて下さい。）終了せずインストールを行うとプログラムが正常に動作しません。

インストールは下記に沿って各端末機で行って下さい。

1. 今回送付した「平成25年新法人税・新内訳書・新減価・電子申告プログラム更新～13.06.25」と書いてあるCD-Rを用意して端末機にセットします。
2. コンピュータ(XPはマイコンピユタ)をダブルクリック→CD-ROMドライブをダブルクリックします。CD-Rの内容を表示しますので、『InstIams4.exe』を右クリックし、手順3へ。(XPの場合は、『InstIams4.exe』をダブルクリックして手順5へ)

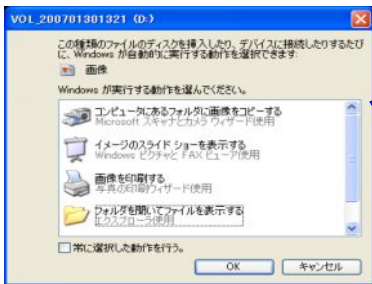

※CD-Rをセット後、左図を表示した場合は『フォルダを開いてファイルを表示する』を選択します。OKにマウスの矢印を合わせて左ボタンを1回押すと右上の画面を表示します。

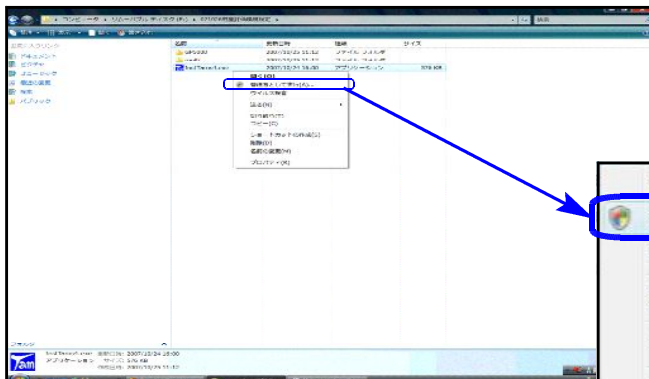

3. 左図の画面より『管理者として実行』にマウスの矢印を合わせて左ボタンを1回押します。(クリック)

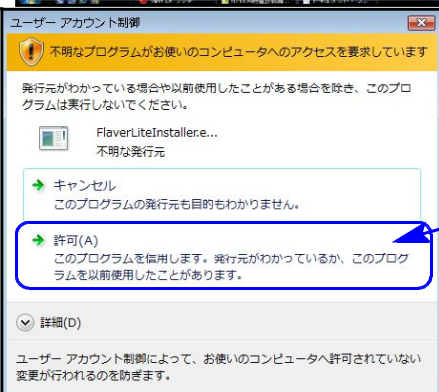

4. Vistaは左図の画面を表示しますので、「許可」マウスの矢印を合わせて左ボタンを1回押します。(クリック)

8・7は「許可しますか？」と表示しますので「はい(Y)」にマウスの矢印を合わせて左ボタンを1回押します。(クリック)



5. 左図の画面を表示します。
電子申告システムの『新規』にマウスの矢印を合わせて左ボタンを1回押します。

次の画面が出るまでしばらくお待ち下さい。

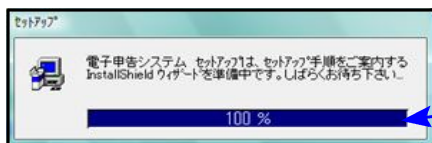

6. 左図の画面を表示します。
「100%」になるまでお待ち下さい。

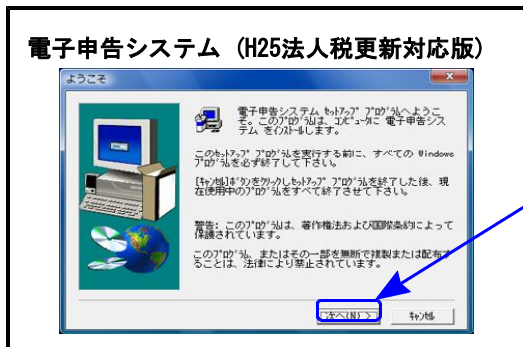

7. 左図の画面を表示します。
マウスの矢印を「次へ」に合わせ左ボタンを1回押します。(クリック)

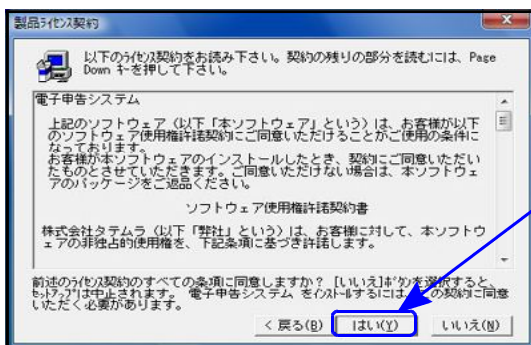

8. 左図の画面を表示します。
マウスの矢印を「はい」に合わせ左ボタンを1回押します。(クリック)



9. 左図の画面を表示します。
マウスの矢印を「次へ」に合わせ左ボタンを1回押します。(クリック)
しばらくお待ち下さい。

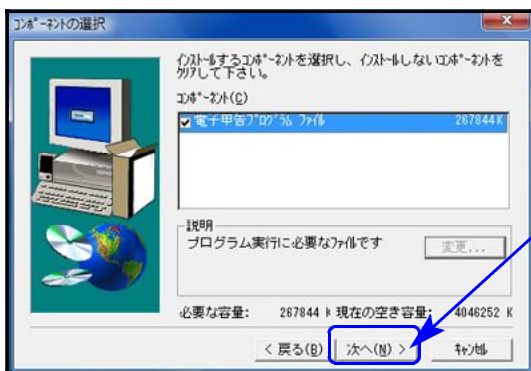

10. 左図の画面を表示します。
マウスの矢印を「次へ」に合わせ左ボタンを1回押します。(クリック)
しばらくお待ち下さい。
(「100%になるまでお待ち下さい。」)



11. 「セットアップ完了」と表示したらマウスの矢印を「完了」に合わせて左ボタンを1回押します。(クリック)



12. 左図の画面に戻ります。

マウスの矢印を「閉じる」に合わせて左ボタンを1回押します。

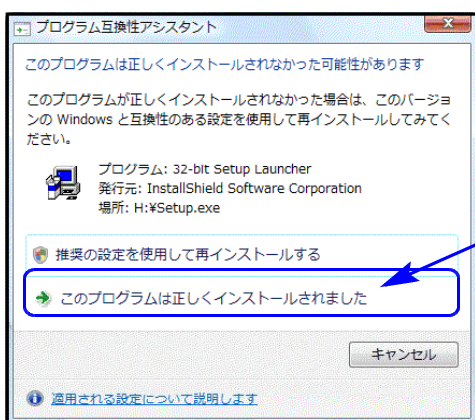

※8/7/Vistaの場合で、インストール終了後に左図の画面を表示した場合は「このプログラムは正しくインストールされました」にマウスの矢印を合わせ、左ボタンを1回押します。(クリック)

以上でインストール作業は終了です。

e-Taxソフトも更新が必要です

電子申告を行うにあたって、e-Taxソフトは不可欠です。平成25年6月17日にe-Taxソフトでも更新がありましたので、バージョンアップ作業を行って下さい。

1. デスクトップ上のe-Taxソフトのアイコンをダブルクリック。
2. インターネット接続をOK→国税庁からのお知らせをOK、にして進んで下さい。

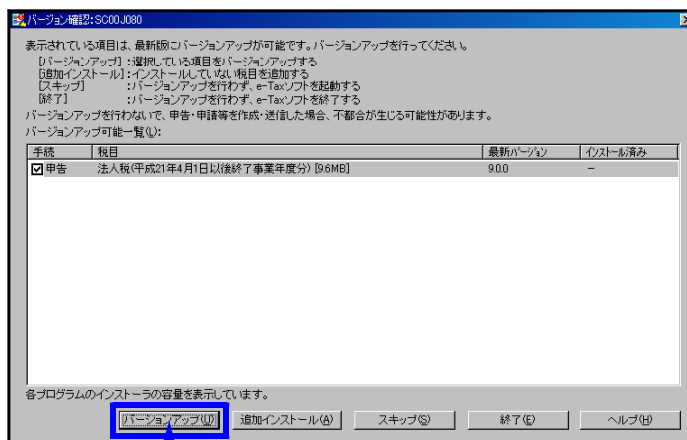

3. 上記の画面が表示されましたら、「バージョンアップ」をクリックし、画面に従ってバージョンアップ作業をお願い致します。

平成25年新法人税改正(平成25年3月改正)内容は以下の通りです。
 尚、適用額明細書の記載に変更があるようですが、詳しい資料が国税庁に掲載されておりません(H13.6.17現在)。適用額の明細書に記載する区分番号等は必ずご確認の上提出して下さい。

● 更新内容

| 表 種 | 変 更 内 容 |
|--------|---|
| 別表一(一) | <p>【7】 同上に対する税額 (38)+(39)+(40)+(41) ↓ 【7】 同上に対する税額 <u>(38)+(39)+(40)</u></p> <p>【12】 控除税額 ((10)-(11)と(44)のうち少ない金額) ↓ 【12】 控除税額 ((10)-(11)と<u>(43)</u>のうち少ない金額)</p> <p>【16】 所得税額等の還付金額(46) ↓ 【16】 所得税額等の還付金額<u>(45)</u></p> <p>【26】 欠損金又は災害損失金等の当期控除額(別表七(一)「4の計」+(別表七(二)「11」若しくは「23」又は別表七(三)「10」)) ↓ 【26】 欠損金又は災害損失金等の当期控除額(別表七(一)「4の計」+(別表七(二)「<u>9</u>」若しくは「<u>21</u>」又は別表七(三)「10」))</p> <p>【41】 同上(別表三(四)「15」)削除になりました。 よって、項目[42]～[47] → 項目[41]～[46]に変更となりました。 [41]が削除になったことにより官製用紙が変更になったため、印刷を対応しました。</p> |
| 別表一(二) | <p>【7】 同上に対する税額 (38)+(39)+(40)+(41) ↓ 【7】 同上に対する税額 <u>(38)+(39)+(40)</u></p> <p>【10】 控除税額 ((8)-(9)と(44)のうち少ない金額) ↓ 【10】 控除税額 ((8)-(9)と<u>(43)</u>のうち少ない金額)</p> <p>【12】 所得税額等の還付金額(46) ↓ 【12】 所得税額等の還付金額<u>(45)</u></p> <p>【20】 欠損金又は災害損失金等の当期控除額(別表七(一)「4の計」+(別表七(二)「11」若しくは「23」又は別表七(三)「10」)) ↓ 【20】 欠損金又は災害損失金等の当期控除額(別表七(一)「4の計」+(別表七(二)「<u>9</u>」若しくは「<u>21</u>」又は別表七(三)「10」))</p> |

| | |
|--------------------|--|
| 別表一(二) | <p>【41】 同上(別表三(四)「15」)削除になりました。</p> <p>よって、項目[42]～[47] → 項目[41]～[46]に変更となりました。</p> <p>[41]が削除になったことにより官製用紙が変更になったため、印刷を対応しました。</p> |
| 別表三(一) | 各転記元の別表の項目番号が変更になったため、項目内容が変わりました。計算式の変更はございません。 |
| 別表三(四) 別表三(四)付表 | 超短期所有に係る土地の譲渡がなくなりました。よってプログラムメニューより削除しました。 |
| 別表四 | <p>【11～12】・【23～24】の空白行がなくなりました。</p> <p>【23～25】及び【45】欄に新しい項目が追加となり、小計・仮計・合計等が変更になりました。</p> |
| 別表七(一) | <p>控除前所得金額 別表4「39[1]」-別表7-2「11」又は「23」</p> <p style="text-align: center;">↓</p> <p>控除前所得金額 別表4「38[1]」-別表7-2「9」又は「21」</p> <p>別表7-1 欄外</p> <p>別表7-2 [11]又は[23]の金額 → 別表7-2 [9]又は[21]の金額</p> |
| 別表八(一) | <p>【7】【21】超過利子額の損金算入額(別表十七(二の三)「10」)欄が追加となり各項目の計の計算式が変更になりました。</p> <p>又項目が追加になったことにより、【7】～【43】→【8】～【45】へ変更となりました。</p> |
| 別表十一(一の二) | <p>【8】 公益法人等・協同組合等繰入の限度額(6) × 116又は112 /100</p> <p style="text-align: center;">↓</p> <p>【8】 公益法人等・協同組合等繰入の限度額(6) × <u>112 /100</u> となり、項目名及び計算式を変更致しました。</p> |
| 別表十四(二) | <p>【7】【29】 所得金額仮計 (別表4「26の[1]」)</p> <p style="text-align: center;">↓</p> <p>【7】【29】 所得金額仮計 (別表4「<u>25の[1]</u>」)</p> <p>【13】 一般寄附金の損金算入限度額 ((9)+(12)) × 1/2又は1/4</p> <p style="text-align: center;">↓</p> <p>【13】 一般寄附金の損金算入限度額 ((9)+(12)) × <u>1/4</u></p> <p>【14】 寄附金支出前所得金額の5又は6. 25/100 [8] × 5又は6. 25/100</p> <p style="text-align: center;">↓</p> <p>【14】 寄附金支出前所得金額の6. 25/100 [8] × <u>6. 25/100</u></p> <p>【15】 期末資本金等月数換算の2. 5又は3. 75/1000 [11] × 2. 5又は3. 75/1000</p> <p style="text-align: center;">↓</p> <p>【15】 期末資本金等月数換算の3. 75/1000 [11] × <u>3. 75/1000</u></p> |

| | |
|------------|--|
| 別表十五 | 平成25年4月1日以後開始する事業年度から、中小法人に係る交際費の損金算入の特例について定額控除限度額800万円(現行600万円)に引上げられ、損金不算入額が0となりました。 事業年度及び中小企業法人該当等により、自動判定する計算を対応しました。 |
| 復興特別法人税別表一 | 平成二十四・四・一以後開始事業年度分 ↓ 平成二十五・四・一以後終了課税事業年度分 |

【その他の機能改善】

【第9号の2様式】 利子割額の控除・充当・還付に関する明細書

[14]欄を小数点第3位(4位以下切捨て)とし、上書き可としました。

【第6号様式】 都道府県民税申告書において収入割金額[43.44・47内訳・49内訳・54内訳・58内訳]を手入力できるようにしました

【第6号様式別表14】 基準法人所得割額及び基準法人収入割額に関する計算書において収入割金額[7][8]を手入力できるようにしました。

上記収入割金額の修正に伴い[2001]道府県民税事業税納付書に金額を転記するようにしました。

※尚、第10号様式及び納税一覧表は未対応です。

※※ 適用額明細書※※

適用額明細書においては区分番号の変更の可能性があります、手引き等が発表になっていないため、今回は修正しておりません。

租税特別措置法の条項及び区分番号については必ず内容を確認して頂きますようお願い致します。

勘定科目内訳書プログラムをリニューアルしました。
メニューに使用区分を追加し、必要な表のみの印刷や電子申告変換が可能になりました。



左図のように、使用している表が分かるようになりました。

※旧データからの変換作業は必要ありません
が全様式[2]使用しないになっていますので、
[1]使用するに切り替えて下さい。

会計読取期間に期首年を追加しました。
※会計期間等は空欄時、GP申告情報登録より転記しますが手入力優先です。

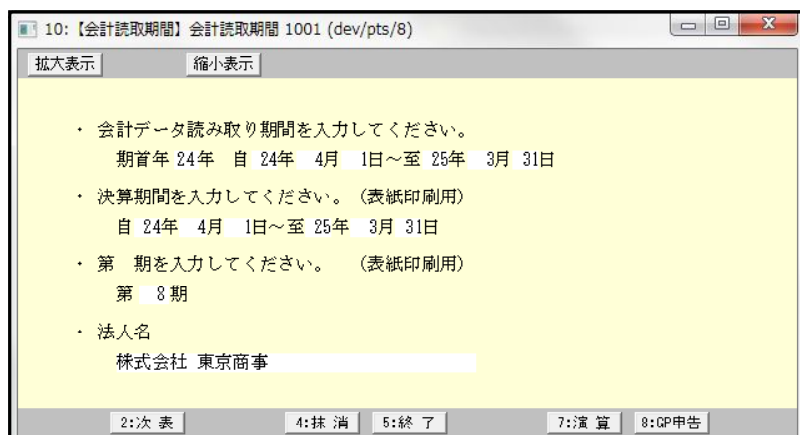

- ・各項目にて、文字を多く入力したい又は文字数が少ない場合は文字サイズを大きく印刷してほしいというご要望より、入力文字数により自動で文字サイズを調整する機能を追加しました。同一文字サイズにしたい場合は、文字の後ろにスペースを入れて調整して下さい。文字サイズが切替わる場所に破線を設けました。※一部画面によってはずれの場合もございます。
- ・各様式を表示する際に最終頁合計を印刷するための設定画面を表示していましたが、画面内で指定できるようになりました。
- ・任意頁へ移動する機能を追加しました。
これにより今までのPagedown Pageupキーではなく、表内 前頁(F1)・次頁(F2)キーで頁移動を行って下さい。
- ・ユーザ名等を印刷したいというご要望により、印刷を選択できる機能を追加しました。
- ・行コピーの機能を追加しました。
- ・帳票選択を追加しました。現在ある表から任意の表に移動することができます。

| 行NO. | 科目 | 補助 | 金融機関名 | 種類 | 口座番号 | 期末現在高 | 摘要 |
|------|-----|-----|-------|-------|------|------------|------------|
| 1 | 101 | +01 | 現金 | / | | 188,487 | |
| 2 | 101 | +02 | 現金 | / | | 126,000 | 1200米ドル |
| 3 | | | 《小計》 | / | | 259,487 | |
| 4 | 102 | /A | 三友 | / 大手前 | 当座預金 | No.15129 | 455,854 |
| 5 | 102 | /B | 大住 | / 天満 | " | No.568 | 1,292,478 |
| 6 | | | 《小計》 | / | | 1,748,192 | |
| 7 | 103 | /A | 三友 | / 大手前 | 普通預金 | No.44951 | 704,912 |
| 8 | 103 | /C | " | / " | " | No.18588 | 1,050,000 |
| 9 | 103 | /B | 大住 | / 天満 | " | No.1917 | 4,741,566 |
| 10 | | | 《小計》 | / | | 6,496,478 | |
| 11 | 104 | /A | 三友 | / 大手前 | 定期預金 | No.99501 | 20,000,000 |
| 12 | 104 | /B | 大住 | / 天満 | 定期預金 | No.56848 | 8,500,000 |
| 13 | 104 | /D | いなほ | / 中央 | 定期預金 | No.22521 | 5,200,224 |
| 14 | 110 | +10 | いなほ | / 中央 | 外貨預金 | No.191989 | 1,100,000 |
| 15 | | | 《小計》 | / | | 24,800,224 | 10000米ドル |
| 16 | | | / | | | | |
| 17 | | | / | | | | |
| 18 | | | / | | | | |

～ご意見を募集しております～

- 各表の行数が足りない表はありますか？
足りない表がある場合等は表名と具体的な行数をお知らせ下さい。

| | | | |
|----|----|----|----|
| 表名 | 行数 | 表名 | 行数 |
| 表名 | 行数 | 表名 | 行数 |
| 表名 | 行数 | 表名 | 行数 |

データが何頁もある場合に空行へカーソルを移動したいとのご要望がありましたので、機能を追加しました。

8:空行 (F8) を押して頂くとカーソルを空行へ移動します。

The screenshot shows a software window titled "11: 【固定資産登録】 1001 (dev/pts/19)". It displays a table of fixed assets with columns for line number, code, name, acquisition date, acquisition amount, remaining amount, depreciation base, useful life, depreciation rate, revised rate, depreciation amount, and percentage. A callout box points to the bottom of the table, stating: "8:空行 (F8) を押すことにより、空行へカーソルを移動します。"

| 行No. | コード | 名称 | 取得年月日 取得方法 | 取得価額 期首残価 | 残存価額 改定取得価額 | 償却基礎金額 | 耐用年数 月数 | 保証率 保証額 | 改定率 償却率 | 普通償却額 調整前償却額 | 割合 % 当期償却額 |
|------|-------|--------|-------------------------|------------------------|----------------|-----------|------------|------------|------------|------------------------|---------------|
| 1 | 2001 | 燃気設備 | 平 4・2・1 10:均等償却 | 1,500,000 54,000 | | 90,000 | 15 12 | | | 17,999 17,999 | 100 100 |
| 2 | 10001 | ソフトウェア | 平 23・10・1 19:定額(特) | 600,000 600,000 | | 600,000 | 5 12 | | 0.200 | 120,000 120,000 | 100 100 |
| 3 | 6001 | 応接セット | 平 18・4・1 15:均等償却 | 1,000,000 316,407 | 100,000 | 316,407 | 9 12 | | 0.280 | 78,101 78,101 | 100 100 |
| 4 | 6002 | クーラー | 平 21・4・1 13:定額(25%) | 1,000,000 585,660 | | 585,660 | 6 12 | 0.05776 | 0.500 | 243,111 243,111 | 100 100 |
| 5 | 6003 | 電子計算機 | 平 24・3・25 13:定額(25%) | 1,800,000 1,800,000 | | 1,800,000 | 5 12 | 0.06249 | 1.000 | 900,000 900,000 | 100 100 |
| 6 | 5001 | 貸付自動車 | 平 14・4・1 10:均等償却 | 2,000,000 100,000 | | 100,000 | 6 12 | | 12/60 | 19,999 19,999 | 100 100 |
| 7 | 11001 | ノーハウ課金 | 平 22・4・1 19:均等(8割等) | 3,600,000 3,600,000 | | 3,600,000 | 5 12 | | 12/60 | 720,000 720,000 | 100 100 |
| 8 | 16001 | 繰延一時 | 平 24・1・1 20:均等(一時) | 1,000,000 1,000,000 | | 1,000,000 | 5 12 | | | 1,000,000 1,000,000 | 100 100 |

～ご意見を募集しております～

● 売却廃棄年月日について

売却廃棄年月日の入力、個別入力からしかできないため不便になったというお声が寄せられております。

システムの限界により入力の長さをこれ以上右に広げることができません。

そこで代わりに削れる項目を検討しております。

保証額・保証率は表示しなくてよいので売却廃棄年月日を表示してほしい

摘要文字は表示しなくてよいので売却廃棄年月日を表示してほしい

その他

※尚、その他ご要望等ありましたら上記にご記入下さい。

法人税の税制改正によるe-Tax更新(平成25年6月17日)に伴い、弊社電子申告システムも対応致しました。

《法人税申告書 e-Tax未対応別表》

以下の別表については平成25年度e-Tax電子申告ソフト受付不可能(未対応)により送信ができないため、変換はしません。

申告する必要がある場合は、別途郵送等で提出していただきますようお願い致します。

別表3-2、別表3-3、別表11-2、別表13-2、別表13-5、別表16-10

税制改正以外の変更点

《法人税・復興特別法人税》

・別表6-1及び復興特別法人税別表2

銘柄別簡便法による場合の [17] 分母データにつきまして、複数データがある場合等変換の必要がないことから変換しないようになりました。

| 銘柄 | 銘柄 | 収入金額 | 所得税額 | 利子配当等の計算期末の所有元本数等 | 利子配当等の計算期首の所有元本数等 | (15) - (16) | 所有元本割合 $\frac{(18)+(17)}{(16)}$ (15%以下は未調整上げ [を繰上げる場合は]) | 控除を受ける 所得税額 (14) × (18) |
|----|----|------|------|-------------------|-------------------|---|---|-------------------------------|
| | | | | | | <input checked="" type="radio"/> 2 又は <input checked="" type="radio"/> 12 (場合は0) | | |
| | | 13 | 14 | 15 | 16 | 17 | 18 | 19 |

・復興特別法人税別表2

平成24年度での変換は1ページ分のみでしたが、e-Taxで次葉作成が可能になったことに伴い、複数ページの変換ができるようになりました。

《勘定科目内訳書》

[130]勘定科目内訳書プログラムが新しくなったことに伴い、平成25年の[882]法人・送信データ作成において新プログラムデータに対応しました。

《電子申告・納税等開始(変更等)届出》

G P 申告情報登録から納税地・所在地等を転記できるよう、機能追加しました。

電子申告・納税等開始届出書 (法人用)

「※」は必須項目です。必ず入力して下さい。

提出年月日 ※ 平成 年 月 日

納税地 ※ 〒160-0023 東京都新宿区西新宿1-2-00ビル3F
電話番号 03 - 3333 - 0000

本店又は主たる事務所の所在地
電話番号 - -

法人等の名称
代表者氏名 ※ (姓) (名)

代表者住所 ※ 〒160-0023 東京都新宿区西新宿1-2-00ビル4F
電話番号 03 - 0000 - 4444

[法人用]
所轄税務署、納税地
代表者住所

電子申告・納税等開始届出書 (個人用)

「※」は必須項目です。必ず入力して下さい。

提出年月日 ※ 平成 年 月 日

納税地 ※ 〒160-0023 ※ 住所地 居所地 事業所等
電話番号 03 - 9999 - 0000

住所又は居所
電話番号 - -

(フリガナ) ※ ヤマノカネ
屋号 山田商店

(フリガナ) ※
氏名 ※ (姓) (名)

職業 ※ 小売業

生年月日 ※ 昭和30年1月1日

[個人用]
所轄税務署、納税地、納税地区分
屋号、職業、生年月日

Internet Explorer 9以降のプレビュー注意点

【 Internet Explorerのバージョンは以下の方法で確認できます 】



1. Internet Explorerのアイコンをクリックして起動します。
2. 『ヘルプ(H)』にマウスをあわせて『バージョン情報(A)』をクリックします。



3. バージョンを確認できます。

- ・バージョンが8の場合は問題ありません。
- ・バージョンが9又は10の場合はご注意ください。以下をお読み下さい。

バージョンが9又は10の場合、電子申告のプレビューを印刷した後、プレビュー画面が隠れてしまう現象を確認しております。プレビュー画面が隠れてしまった場合は、タスクバー内にある虫眼鏡の絵のアイコンをクリックすることにより表示を戻すことができます。

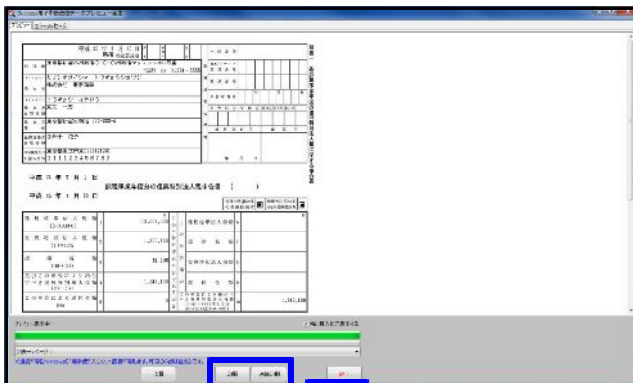

電子申告プレビューで印刷。
プリントの後、画面が左下のよう
になってしまいます。

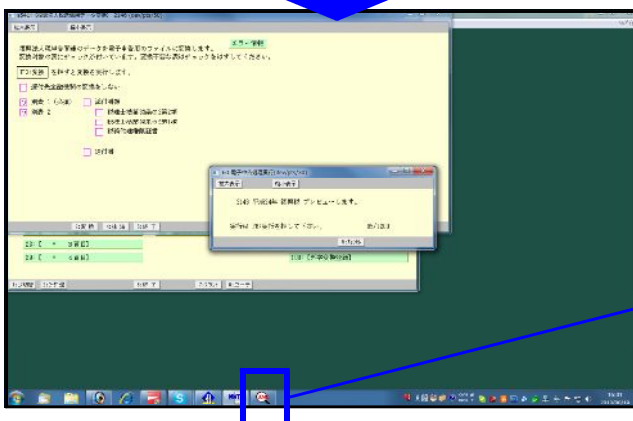

プレビュー画面が隠れてしまい、F5キ
ーを押しても終了できません。



画面下のタスクバー内に
左図のアイコンがあるの
でクリックして下さい。

プレビュー画面に戻ります。