

平成25年1月8日

お得意様各位

株式会社 タテムラ
システムサービス課
福生市牛浜104

System-V/LX 新償却資産申告書・新個人決算書・新減価償却 ネット更新について

拝啓 時下ますますご清栄のこととお慶び申し上げます。平素は格別のお取引を賜り誠にありがとうございます。どうぞございます。

新償却資産申告書・新個人決算書・新減価償却・年度更新の更新プログラムが完成しましたのでお知らせ致します。

主な更新内容は、

新償却資産申告書：新規に新償却資産申告書プログラムを作成しました。

ユーザコードにつき、複数の申告先(40まで)を登録できるようになりました。

新減価償却データの読み込み、[160]償却資産申告書データの移行が可能です。

新個人決算書：平成24年度の改正により、定率(200%)・損益計算書年月日のOCR化に対応しました。また、新減価償却プログラムからのデータ読み込みにも対応しました。
※官製用紙印刷が一部未対応(P.5参照)の為、正式版を2月上旬に発送します。

新減価償却：少額資産申告書に期首簿価欄及び、除却売却欄を追加しました。
新償却資産プログラム対応用として、固定資産・少額資産・リース資産に償却資産コード欄を追加しました。

又、少額資産・一括資産・リース資産の印刷において個人様式に対応しました。

尚、新償却資産申告書における電子申告対応は1月中旬頃を予定しております。

お急ぎの場合は、昨年どおり[160]償却資産申告書で作成して電子申告変換・送信をして下さい。ただし、電子申告システム更新後は[180]新償却資産申告書で作成したデータでの変換・送信のみにしか対応できなくなりますのでご注意ください。

詳しくは、案内文の更新内容をご一読いただき、ご確認下さいますようお願い致します。

今後とも倍旧のお引き立ての程、宜しくお願い申し上げます。

敬具

送付資料目次

※改正保守のご加入(未納含む)にもとづき、以下の内容を同封しております。

契約書又は同封の伝票をご確認下さい。

送付プログラム

プログラムの送付はございません。ネット更新をお願い致します。

取扱説明書

・新償却資産申告書プログラム取扱説明書 1冊

・その他プログラムにつきましては<http://www.ss.tatemura.com/>より確認できます。

案内資料

- ・ System-Vネット更新作業手順 1～2
- ・ 平成25年以降 新償却資産申告書プログラム(新規作成) 3
- ・ 平成24年度 新個人決算書プログラム 更新内容 4～5
- ・ 平成24年版 新減価償却プログラム 変更内容 6

送付内容のお問い合わせ先

送付内容に関するお問い合わせにつきましては、サービス課までご連絡下さいますようお願い致します。尚、保守にご加入のお客様はフリーダイヤルをご利用下さい。

TEL 042-553-5311 (AM10:00～12:00 PM1:00～3:30)

FAX 042-553-9901

以上

プログラム等のネット更新をご希望のお客様には、弊社システムに更新があった場合マルチウィンドウ端末起動時に以下のメッセージを表示するようになっております。

```

プログラム更新 〇〇 個のファイルが新しくなっています
                1000番の4で更新できます

*** 以上を読んだら Enter を押してください ***
  
```

また、同時に更新内容につきましては、あらかじめご登録いただいているメールアドレスに更新のお知らせを送信致します。

上記メッセージを表示した場合、System-Vの更新(サーバー側)及び電子の環境更新(各端末側)がございますので、以下の作業手順に従って更新作業を行って下さい。

サーバーの更新方法

- ① [F10]データ変換より、[1000]UP(更新)を選択します。

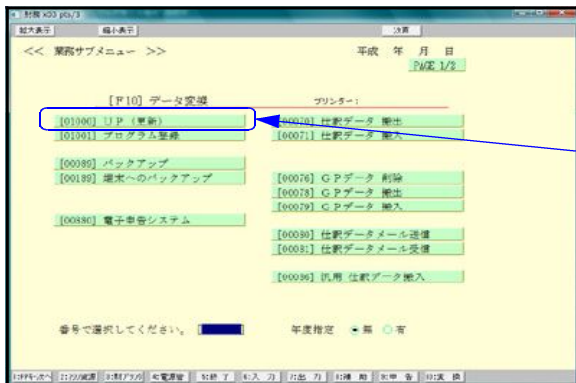

初期メニューより [F10] データ変換を選択します。[1000] UP(更新)を呼び出します。

[1000] [Enter] を押します。

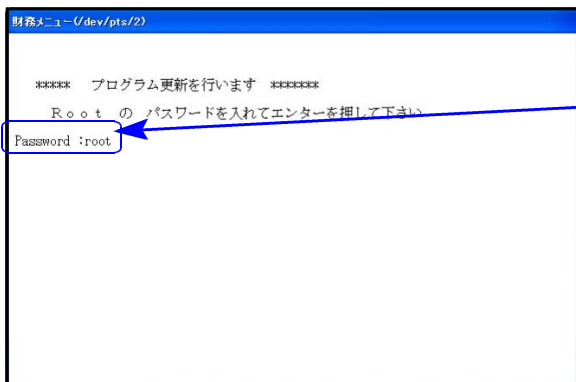

- ② 左図の画面を表示します、

[Enter] を押します。
(rootは入力しません)

[root] は消さないように注意して下さい。
※パスワードを消した場合エラーを表示します。

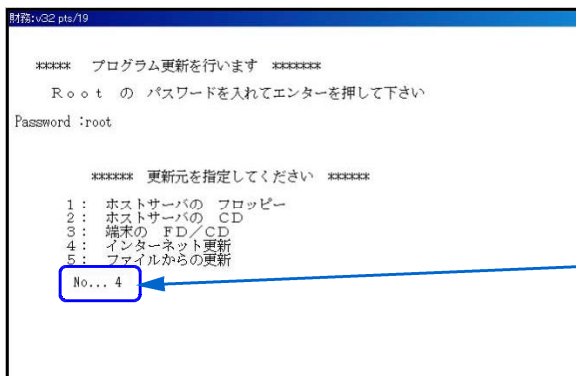
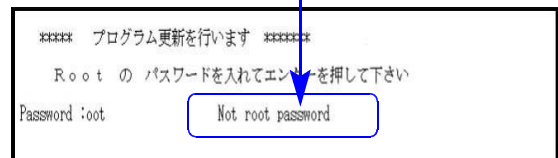

- ③ 左図の画面を表示します。

『4』インターネット更新を選択します。

[4] [Enter] と押します。

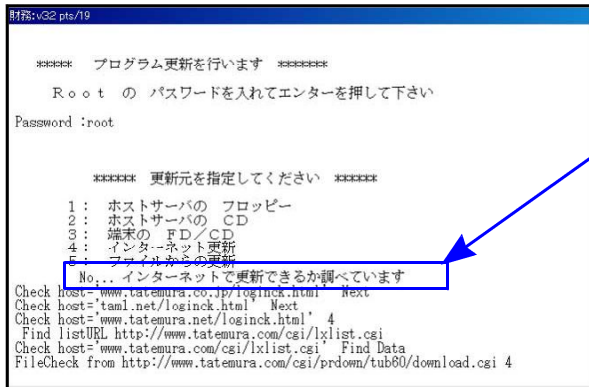

④ 左図の画面を表示します。

『インターネットで更新できるか調べています』のメッセージを表示します。チェック終了後にインストールが始まりますので終了までそのままお待ち下さい。

転送作業は全システムを見比べ、差分をインストールしております。インターネットの環境にもよりますが、『10～20分』かかります。

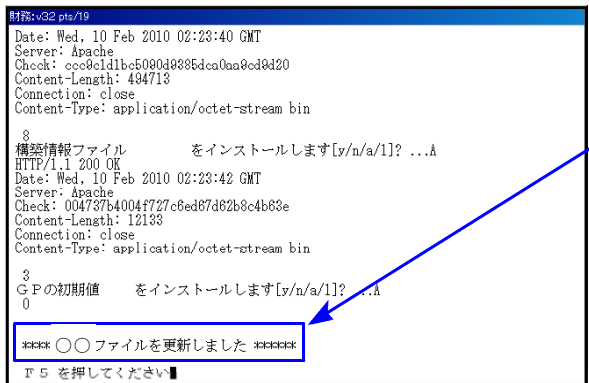

⑤ 転送作業が終了すると、更新したファイル数を表示します。

⑥ **F5** を押して更新画面を終了します。



⑦ 左図の画面を表示します。

他の端末が起動していないことを確認します。

※ここに転送作業中の端末名のみ表示していることを確認します。他の端末名を表示している場合はその端末を終了して下さい。

実行(F3) を押し、しばらくお待ち下さい。左図の画面を表示した後、しばらくすると自動的にマルチウインドウ端末が終了、その後親機の電源も自動的に切れて再起動します。

(※親機の電源OFF後5分ほど待っても再起動しない場合は、電源ボタンを押して起動させて下さい。)

転送後のバージョン確認

下記のプログラムは**F9** (申告・個人・分析) の1頁目、2頁目に表示します。

PG番号	プログラム名	HD-VER	備考
97	年度更新	V-1.22	新償却資産申告書対応 平成24年度版新個人決算書対応 新減価償却及び届出書更新の機能改善
170	平成24年版 新減価償却	V-1.03	少額資産に期首簿価欄・除却売却欄を追加 各印刷にて個人様式に対応
180	平成25年以降 新償却資産申告書	V-1.00	新規に償却資産申告書を作成 ユーザコードにつき、40申告先登録可能
320	平成24年度 新個人決算書	V-1.10	平成24年度改正の定率(200%)に対応 ※官製用紙印刷一部未対応のため、正式版は 2月上旬に発送します

[180]新償却申告書を新たに作成しました。

新償却資産申告書では、1ユーザコードに対して、40申告先まで登録することができるようになりました。

[160]償却資産申告書データの移行ができますので、今まで複数のユーザコードを使っていた場合、今後は1ユーザコードで管理することができるようになります。

また、[170]新減価償却からのデータ読みにも対応しています。従来のシステムでは同一ユーザコードの全データ読みのみでしたが、本システムでは別ユーザコードデータの読み、期間指定データの追加読み、[170]新減価償却で登録してある申告先ごとの読みなどの機能強化を図っております。 ※詳しくは同封の取扱説明書をご覧ください。

※尚、[180]新償却資産申告書に対応する電子申告は1月中旬頃に発送を予定しております。

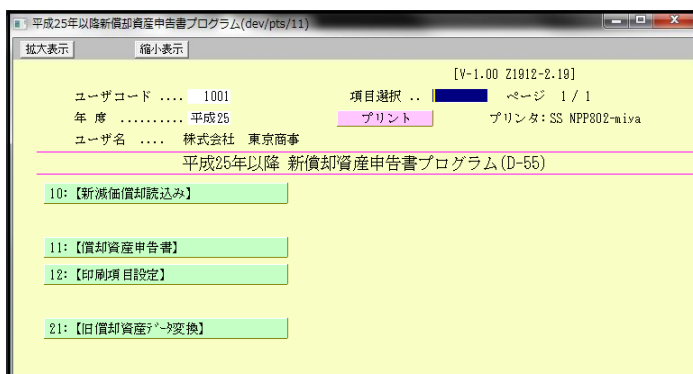

←【償却資産申告書メニュー】

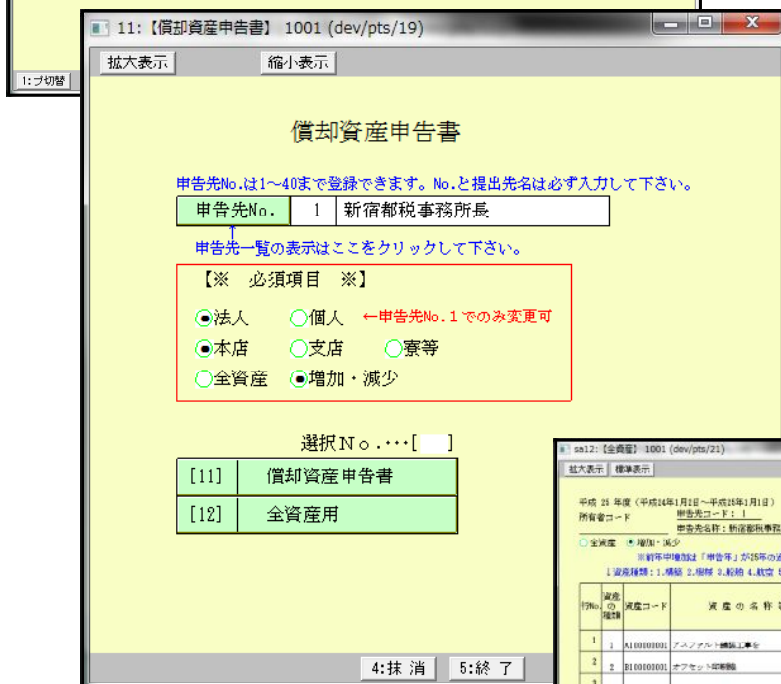

←【償却資産申告書】
申告は40申告先指定可能
No. 1~40

【全資産】
全データを入力
印刷時に打ち分けします



行No.	資産コード	資産の名称等	取得年月日 年 月 日	取得価額	耐用年数	残存率	前年評価額	償 額	課税標準額
1	A10000001	アミノ酸トコフェール	1 24 4 1 25	3,454,000	10	0.887		3,274,450	3,274,450
2	B10000001	オフセット印刷機	1 24 9 18 25	7,828,000	10	0.887		6,879,418	6,879,418
3	B10000002	製本機	1 17 9 18 24	1,494,000	7	0.720	92,400	92,400	92,400
4	B10000003	デジタル印刷機	1 18 9 18 25	8,898,000	4	0.582	449,428	449,428	449,428
5	C10000001	店舗キッチン	1 24 9 18 25	1,280,000	8	0.875		1,101,400	1,101,400
6	C10000001	550型プリンタ	1 16 6 18 25	278,000	5	0.601	10,750	10,750	10,750
7	C10000001	ノートパソコン(PC)	1 26 11 28 25	400,000	4	0.582	20,400	20,400	20,400
8	A10000002	コンタクト印刷機	1 05 7 15 1	3,000,000	15	0.650			
9	A10000003	平置製本機	1 05 10 8 4	5,000,000	15	0.650			
10	B10000004	製本機	1 2 10 31 3	3,702,208	10	0.784			
11	B10000005	フォーム印刷機	1 15 9 5 14		10	0.784			
12	B10000006	デジタル印刷機	1 14 7 8 15	1,494,000	10	0.784			
13	B10000007	大型製本機	1 14 12 8 15	2,106,000	10	0.784			
14	B10000008	製本機	1 16 08 11 19	2,000,000	7	0.720			

【平成23年版プログラムで作成したデータの定率法について】

平成23年版プログラムで作成したデータの定率法は「13:定率」「14:改定償却」と表示しますので、その場合は画面右上 **定率名称変換** をクリックして下さい。

定率名称変換 をクリックすることにより、データ内にある「13:定率」「14:改定償却」の名称が一括で「13:定率(250%)」「14:改定償却(250%)」に変わります。

資産の種類	取得年月	償却方法	取得取得価額	耐用年数	改定率
1 木造建物	18年7月	11:定率	4,653,800	22	
2 車	24年9月	11:定率	800,000	22	0.948
3 ライトバン	19年1月	18:改定償却	800,000	4	0.948
4 積立金	18年7月	18:改定償却	25,000	12	
5 レジスター	23年7月	13:定率	390,000	5	0.500

尚、定率(250%)も定率(200%)も、印刷は **定率** と印刷します。

レジスター	23年7月	390,000	390,000	定率	5	0.500
-------	-------	---------	---------	-----------	---	-------

又、特例で率が違う場合は、摘要欄に率を入力表記して頂きますようお願い致します。詳しくは、国税庁発表の個人決算書の書き方を参照して下さい。

【減価償却の読みみを[150]から[170]新減価償却へ変更しました】

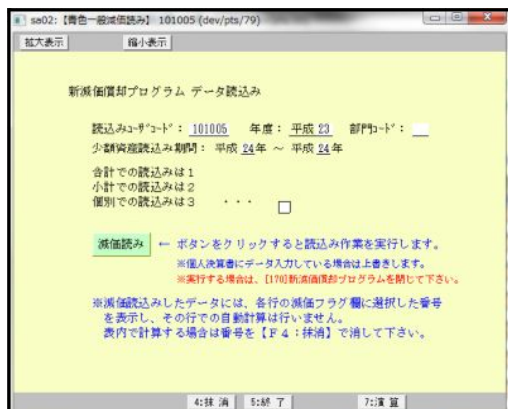

減価償却読みみを[170]新減価償却へ変更しました。
[170]減価償却にて部門(各様式)登録がしてあるデータは、指定した部門データごとに読み込むことが可能です。部門を指定しない場合は全てのデータを読み込みます。

※[170]新減価償却では現在部門集計はできませんが今後改善していく予定です。

※[150]減価償却からの読み込みを行う場合は、読み込み時のみ平成23年度の[320]新個人決算書をご利用下さい。

【プリントボタンの表示を分かりやすくしました】

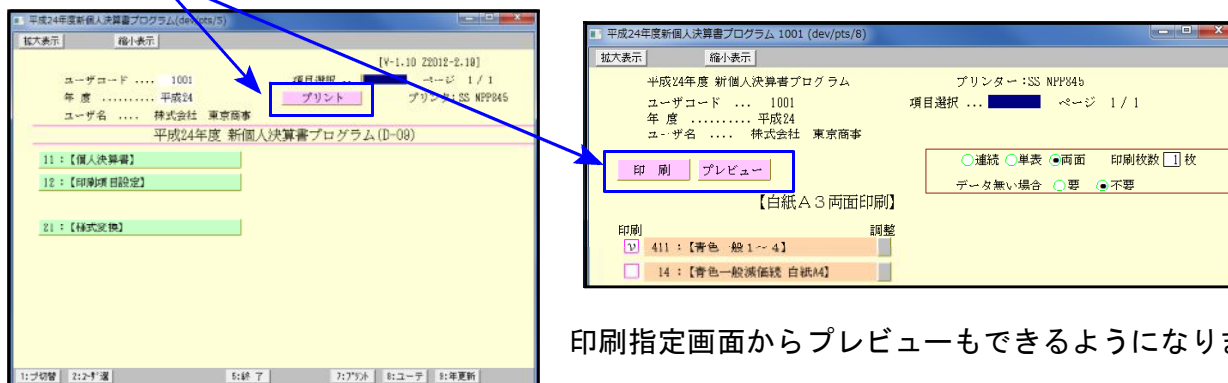

印刷指定画面からプレビューもできるようになりました。

新減価償却においては以下の内容で機能改善致しております。

- ・ 少額資産申告書にて『除却・売却』欄を追加しました。※入力は個別入力のみ
また、『期首簿価』欄も追加しました。
- ・ 固定資産・少額資産・リース資産にて、償却資産申告書へ転記するコード欄を追加しました。
※入力は個別入力のみ対応

sb16: 少額資産登録個別入力 101005 (dev/pts/43)

拡大表示 標準表示

【少額資産台帳】 一覧入力 コピー ヘルプ
帳票選択 個別印刷

1 頁へ移動(全60頁)

ユーザー名	大蔵太郎 24年のワッ		
事業年度	自平23・1・1～至平23・12・31		
計算年月日	平25・12・31	(単位:円)	

行No.	1	償却資産申告書種類	9 対象外
資産種類		耐用年数(地方税)	年
コード	12001	償却資産コード	
資産名称	冷蔵庫他		
構造名			
細目名			
数量・単位			
取得年月日	平24・1・		
取得価額	980,000		
期首簿価	980,000		

割合%	100
当期償却額	980,000
摘要	

※除却・売却するにチェックが入っている場合のみ年月日等入力可

除却・売却する

区分

年月日 平・

エラー

1:前頁 2:次頁 4:抹消 5:終了 7:演算

- ・ 少額・一括・リース資産の印刷に、個人様式を追加しました。
- ・ CSV搬出(オプション)においても少額・一括・リース資産に個人様式を作成し、テンプレートも対応しました。
- ・ [180]償却資産申告書及び[320]新個人決算書へデータを転記できるように改善しました。

尚、科目合計印刷及び資産の検索機能の要望を頂いておりますが、平成24年1月現在未対応です。今後機能改善していく予定ですが、対応時期は来年夏以降となります。いましばらくお待ち頂きますようよろしくお願い致します。