

お得意様各位

平成23年6月20日

株式会社 タテムラ  
システムサービス課  
福生市牛浜104

## System-V 電子申告システム ネット更新について

拝啓 時下ますますご清栄のこととお慶び申し上げます。平素は格別のお取引を賜り誠にありがとうございます。ごさいます。

平成23年度版法人税申告書対応の電子申告システムが完成しましたのでお知らせ致します。つきましては同封の資料をご覧頂いてからご使用頂きますようお願い申し上げます。

尚、6月20日にe-Taxソフトもバージョンアップしております。e-Taxを呼び出して更新作業を行っていただきますようお願い致します。(e-Tax更新を行わないとデータ変換が正しくできませんので必ず行って下さい。)

今後とも倍旧のお引き立ての程、宜しく願い申し上げます。

敬具

## 送付資料目次

### 送付プログラム

プログラムの送付はございません。ネット更新をお願い致します。

### 取扱説明書

<http://www.ss.tatemura.com/> より確認できます。

### 案内資料

- ・ System-Vネット更新作業手順・・・・・・・・・・・・・・・・・・ 1～2
- ・ 電子申告環境設定・マルチWIN端末V-5.07 インストール方法・・・・ 3～6
- ・ 電子申告システム更新内容・・・・・・・・・・・・・・・・・・・・ 7～8
- ・ 電子申告取扱説明書 P.103～109 (新機能分)  
「送信報告書の印刷」  
「国税お知らせメッセージから法人税予定申告書を作成・変換する方法」  
「国税お知らせメッセージから消費税中間申告書を作成・変換する方法」

### 送付内容のお問い合わせ先

送付内容に関するお問い合わせにつきましては、サービス課までご連絡下さいますようお願い致します。尚、保守にご加入のお客様はフリーダイヤルをご利用下さい。

TEL 042-553-5311 (AM10:00～12:00 PM1:00～3:30)  
FAX 042-553-9901

以上

プログラム等のネット更新をご希望のお客様には、弊社システムに更新があった場合マルチウィンドウ端末起動時に以下のメッセージを表示するようになっております。

```

プログラム更新 〇〇 個のファイルが新しくなっています
                  1000番の4で更新できます

*** 以上を読んだら Enter を押してください ***
  
```

また、同時に更新内容につきましては、あらかじめご登録いただいているメールアドレスに更新のお知らせを送信致します。

上記メッセージを表示した場合、System-Vの更新(サーバー側)及び電子の環境更新(各端末側)がございますので、以下の作業手順に従って更新作業を行って下さい。

### サーバーの更新方法

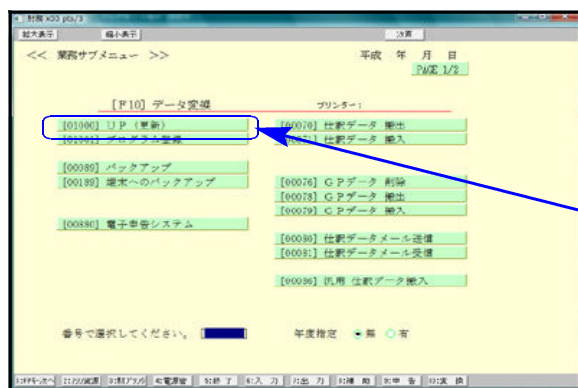

- ① [F10] データ変換より、[1000] UP (更新) を選択します。

初期メニューより [F10] データ変換を選択します。[1000] UP (更新) を呼び出します。

[1000] [Enter] を押します。

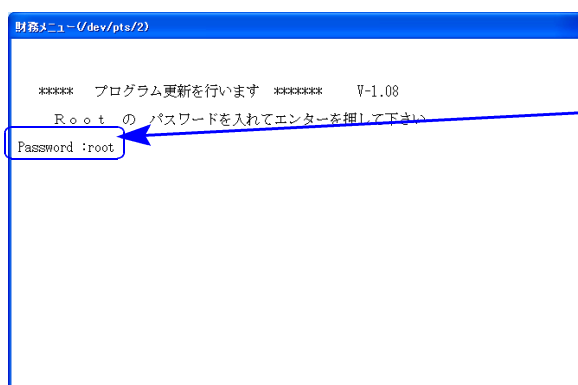

- ② 左図の画面を表示します、

[Enter] を押します。  
(rootは入力しません)

root は消さないように注意して下さい。  
※パスワードを消した場合エラーを表示します。

```

***** プログラム更新を行います *****
Root のパスワードを入れてエンターを押して下さい
Password :root          Not root password
  
```

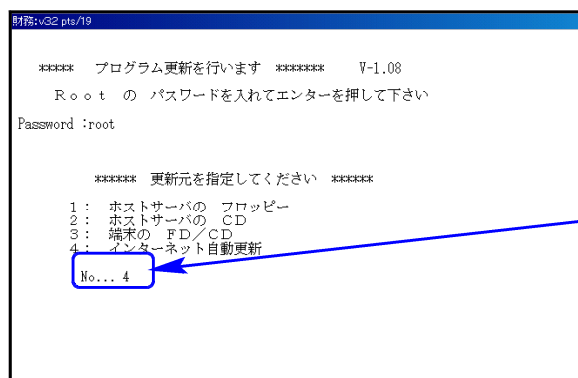

- ③ 左図の画面を表示します。

『4』インターネット自動更新を選択します。

[4] [Enter] と押します。

```

財務:V32 pts/19
***** プログラム更新を行います ***** V-1.08
Root の パスワードを入れてエンターを押して下さい
Password :root

***** 更新元を指定してください *****
1 : ホストサーバの フロッピー
2 : ホストサーバの CD
3 : 端末の F D / C D
4 : インターネット自動更新

No. , インターネット更新できるか調べています
Check host='www.tatemura.co.jp/loginck.html' Next
Check host='tam1.net/loginck.html' Next
Check host='www.tatemura.net/loginck.html' 4
Find listURL http://www.tatemura.com/cgi/lxlist.cgi
Check host='www.tatemura.com/cgi/lxlist.cgi' Find Data
FileCheck from http://www.tatemura.com/cgi/prdwm/tub60/download.cgi 4

```

④ 左図の画面を表示します。

『インターネットで更新できるか調べています』のメッセージを表示します。チェック終了後にインストールが始まりますので終了までそのままお待ち下さい。

転送作業は全システムを見比べ、差分をインストールしております。インターネットの環境にもよりますが、『10～20分』かかります。

```

財務:V32 pts/19
Date: Wed, 10 Feb 2010 02:23:40 GMT
Server: Apache
Check: ccc9e1d1bc509049885dca0aa9ed8d20
Content-Length: 494713
Connection: close
Content-Type: application/octet-stream bin

8
種別情報ファイル をインストールします[y/n/a/!]? ...A
HTTP/1.1 200 OK
Date: Wed, 10 Feb 2010 02:23:42 GMT
Server: Apache
Check: 004737b4004f727c8ed87d62b8c4b63e
Content-Length: 12133
Connection: close
Content-Type: application/octet-stream bin

3
GPの初期値 をインストールします[y/n/a/!]? ...A
0

***** ファイルを更新しました *****
F 5 を押して下さい

```

⑤ 転送作業が終了すると、更新したファイル数を表示します。

⑥ **F 5**を押して更新画面を終了します。

⑦ サーバーを再起動して下さい。

### 転送後のバージョン確認

下記のプログラムは**F 9**(申告・個人・分析)の1頁目・2頁目に表示します。

PG番号	プログラム名	HD-VER	備 考
880	電子申告システム	V-1.10	<ul style="list-style-type: none"> <li>平成23年度版法人税申告書に対応致しました</li> <li>国税メッセージボックスから予定申告データの取り込みができるようになりました</li> <li>プレビューの連続印刷</li> </ul>
120	消費税申告書	V-1.33	基本情報登録の「課税期間」「中間申告期間」をGP申告情報登録からの転記のみに機能改善致しました
130	勘定科目内訳明細書	V-2.04	
500	相続税申告書A	V-1.51	連動計算の内部計算を強化しました
510	相続税申告書B	V-1.51	第11・11の2表の付表2の3 持分割合を2ケタ⇒5ケタに増やしました
540	WP版相続税申告書B	V-1.51	

※続いて、各端末において電子申告環境設定とマルチWIN端末V-5.07のインストールを行います。(次頁以降を参照して下さい。)

## 電子申告環境設定・マルチWIN端末V-5.07 インストール方法

- インストールを行う際は、全てのプログラムを終了して下さい。(マルチウィンドウ端末も閉じて下さい。) 終了せずインストールを行うとプログラムが正常に動作しません。
- 下記に沿って各端末機でインストール作業を行って下さい。

① タテムラホームページを開き、「サービス・サポート」をクリックします。

<http://www.tatemura.co.jp/>

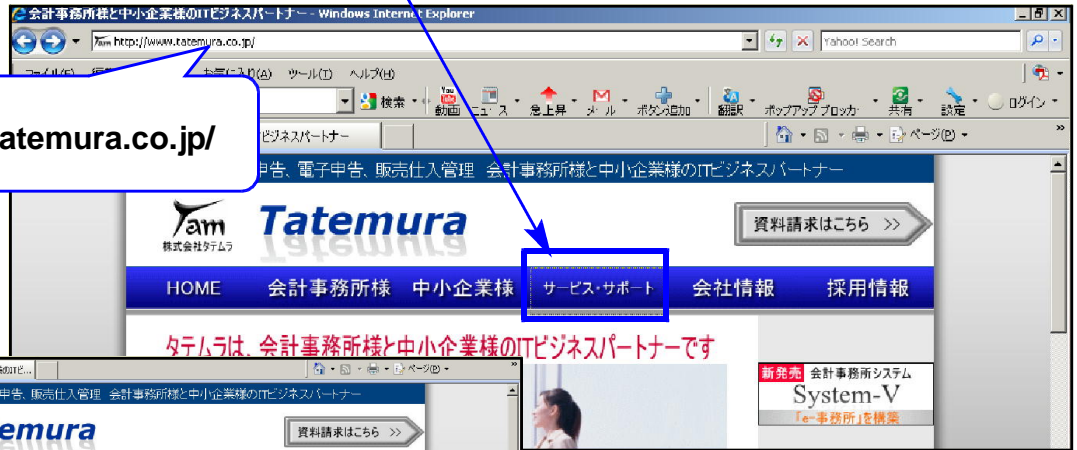

② 「ダウンロード」をクリックします。



③ 左図の画面が開きます。「LXシリーズのダウンロードはこちらから」をクリックします。



④ 左図の画面を表示します。下へスクロールして「System-Vのお客様はこちらから」をクリックします。

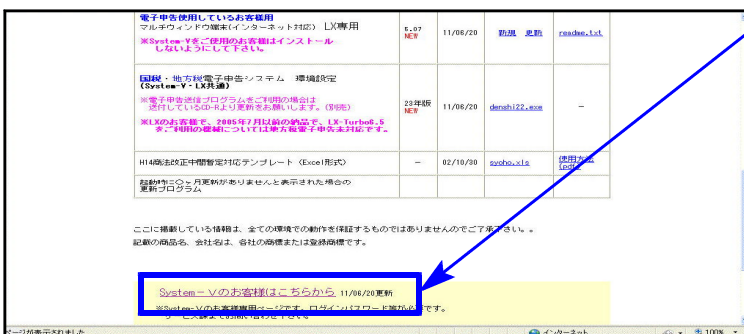

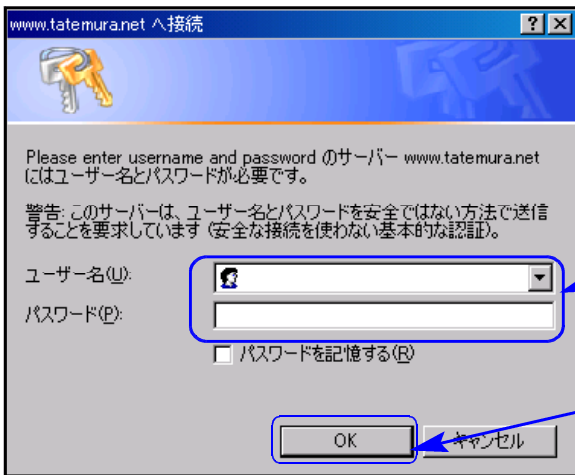

⑤ 左図の画面を表示します。

更新のお知らせメールに記載されている「ユーザ名」「パスワード」を入力して下さい。

ユーザ名 『 XXXX 』  
パスワード 『 XXXX 』

を入力してOKをクリックします。



⑥ 左図のページを表示します。

電子申告システム環境設定『denshi22.exe』を選択して、インストールします。

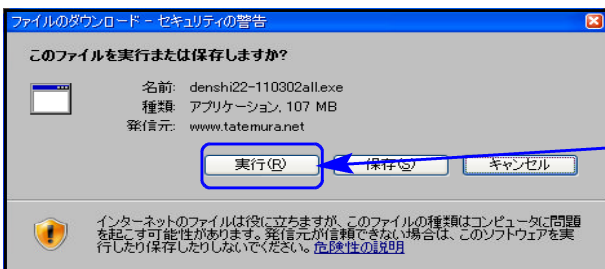

⑦ 左図の画面を表示します。

実行(R) を選択して下さい。

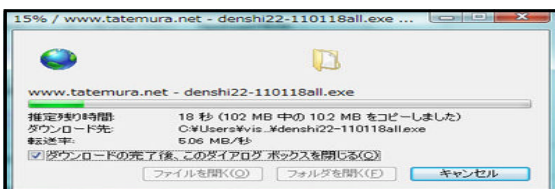

⑧ 左図の画面を表示します。

次の画面を表示するまでお待ち下さい。

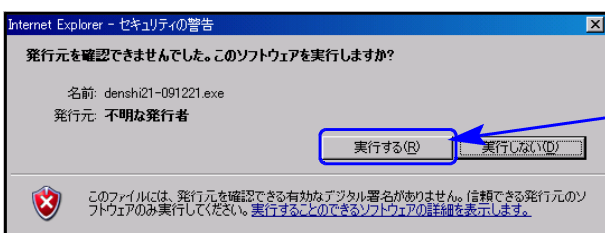

⑨ 左図の警告画面を表示した場合は

実行する(R) を選択して下さい。

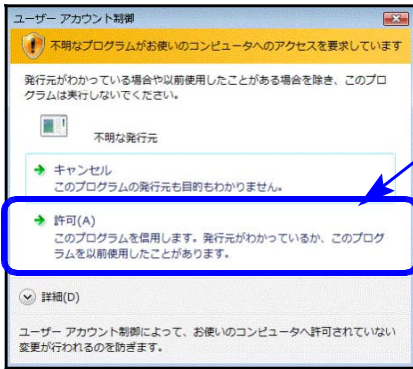

※Windows Vistaでは左図の画面を表示しますので、**許可**にマウスの矢印を合わせてクリックします。

※Windows 7では「許可しますか?」と表示します。**はい(Y)**にマウスの矢印を合わせてクリックします。



⑩ 左図の画面を表示します。

しばらくお待ち下さい。

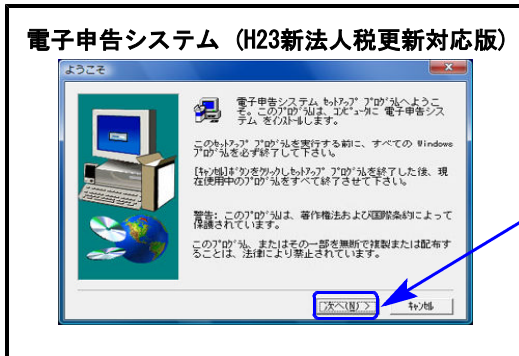

⑪ 左図の画面を表示します。マウスの矢印を「次へ」に合わせて左ボタンを1回押します。(クリック)

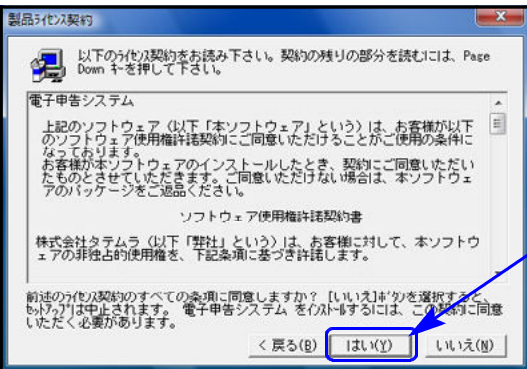

⑫ 左図の画面を表示します。

マウスの矢印を「はい」に合わせて左ボタンを1回押します。(クリック)

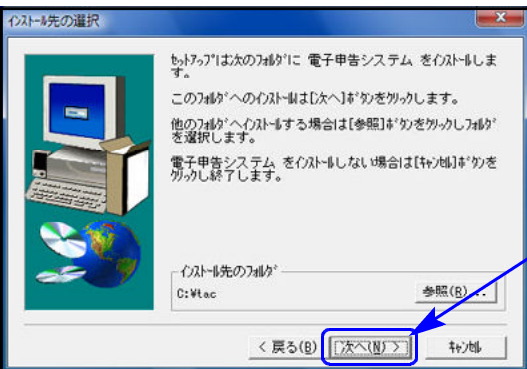

⑬ 左図の画面を表示します。

マウスの矢印を「次へ」に合わせて左ボタンを1回押します。(クリック)

しばらくお待ち下さい。

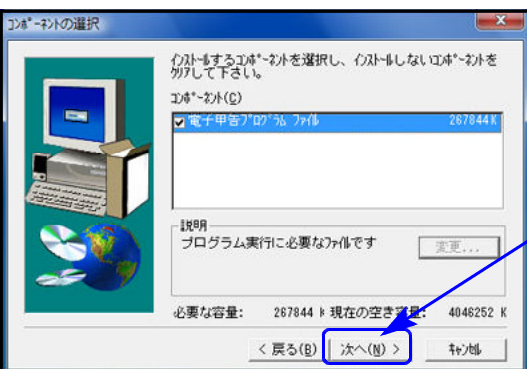

⑭ 左図の画面を表示します。

マウスの矢印を「次へ」に合わせて左ボタンを1回押します。(クリック)

更新作業が始まります。そのまましばらくお待ち下さい



⑮ 「セットアップ完了」と表示したらマウスの矢印を「完了」に合わせて左ボタンを1回押します。(クリック)



※Windows Vista/Windows 7でインストール終了後に左図の画面を表示した場合はこのプログラムは正しくインストールされましたにマウスの矢印を合わせ、クリックします。



⑯ 左図の画面に戻りますので、続いてマルチウィンドウ端末を更新します。

⑰ 左図のマルチウィンドウ端末の「更新」をクリックします

⑱ 手順7~15と同様に進みます。

⑲ インストールが終了したら、タテムラホームページを閉じてWindowsを再起動して下さい。

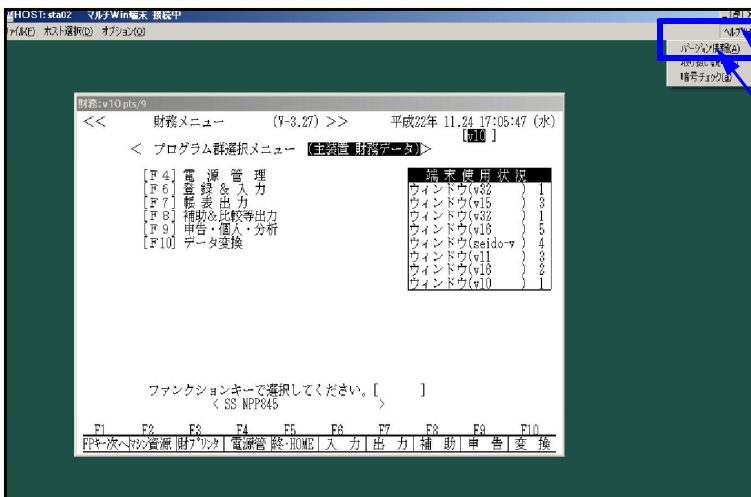

⑳ 再起動後、マルチウィンドウ端末のバージョンを確認して下さい。

画面右上の「ヘルプ」をクリックします。

「バージョン情報」をクリックします。

「V-5.07」になったことを確認します。

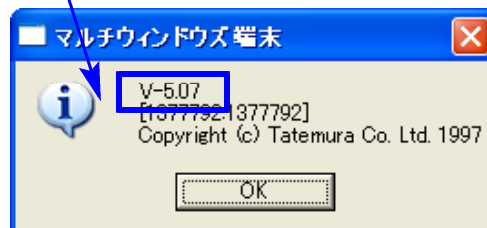

平成23年4月1日以後終了事業年度分の国税(e-Tax) 電子申告に対応致しました。

1. [882]法人・送信データ作成のメニュー

[100]旧法人税申告書プログラムの開発が平成22年度版をもって終了したことから、「501:旧法人税送信用データ変換」「503:旧地方税送信用データ変換」を削除しました。



2. 別表4と別表6-1の変換について

追加となった別表4 41①の外、別表6-1 6③内については、e-Tax側に枠がなく未対応のため変換しません(※国税庁に確認済)。e-Taxでの対応ができ次第、変換対応致します。

**別表4**

当等の損金算入額 (別表10-8[13]・[33]、別表10-9[8]・[23])	39	△	△		
非適格の合併等又は残余財産の全部分配等の譲渡利益額又は譲渡損失額	40			※	
差引計 (35)～(40)までの計 別表-1 参考表示 →	41	外		外 ※	
欠損金又は災害損失の当期控除額 (別表7-1[2]の計]+別表7-2[11]、[22]又は[31])	42	△		※	△
残余財産の確定の日の属する事業年度に係る事業税の損金算入額	43	△	△		
所得金額又は欠損金額	44			外 ※	

**別表6-1**

その他	5	他別表4-4[11]		
計	6		地方税共通⑧	内

3. 「31:決算書 財務連動」

GP申告情報登録の会計読期間を表示するようになりました。会計読みはこの期間の仕訳データを集計します。※変換時は事業年度で管理します。

企業情報	
会計読期間	平成 23 年 4 月 1 日 ~ 平成 23 年 9 月 30 日
企業名	

ユーザコード: 144	ユーザ名: 株式会社 東京商事	GP申告情報登録	
● 法人登録		年分 ※	平成 23 年
事業年度 ※	平成 23 年 4 月 1 日 ~ 平成 24 年 3 月 31 日	切上月数	12
課税期間 ※(消費税)	平成 23 年 4 月 1 日 ~ 平成 23 年 9 月 30 日	切捨月数	12
会計データ期首年	平成23年	会計読期間	平成 23 年 4 月 1 日 ~ 平成 23 年 9 月 30 日



4. プレビューの連続印刷ができるようになりました。

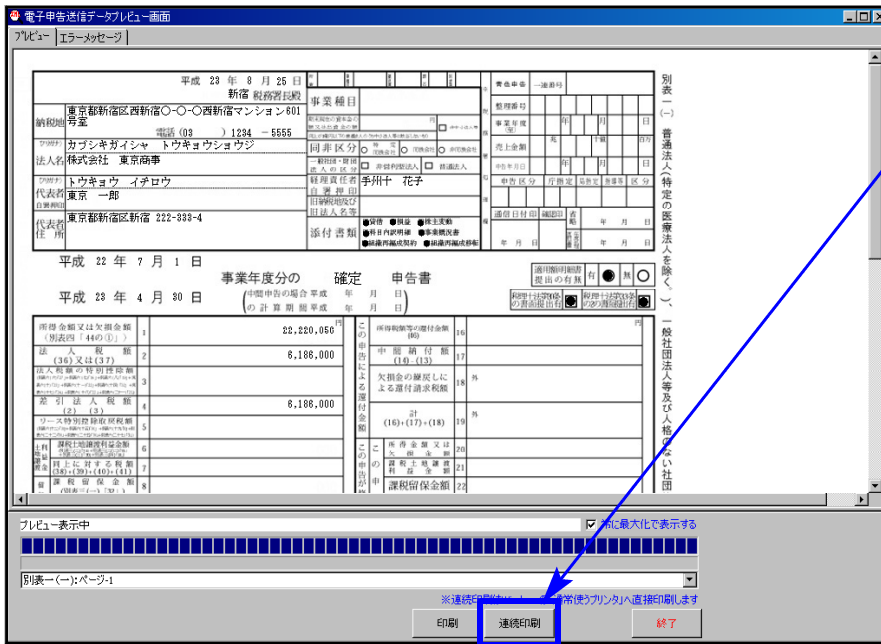

連続印刷ボタンをクリックすると、Windowsの通常使うプリンタで印刷が始まります。

※あらかじめ、印刷したいプリンタを「通常使うプリンタ」に設定して下さい。

5. 電子申告を送信後、受付完了通知のメッセージ詳細から送信報告書の印刷を行うことができます。

送信報告書は、電子申告を行った内容について、税理士が納税者の方へ報告する書面としてお使いいただけます。(銀行等への報告には、従来通りメッセージの詳細表示を印刷して提出して下さい。)

\* 操作方法につきましては、同封の説明書を参照して下さい \*

6. 納税者本人の国税メッセージボックス内の予定(中間)申告通知をデータとして取り込んで、電子申告ができるようになりました。

前事業年度又は前課税期間に法人税確定申告を電子申告した法人について申告期限月の上旬に法人税の予定申告及び消費税の中間申告に関するお知らせが届きます。このお知らせメッセージを元に、法人税予定申告書及び消費税中間申告書を作成・変換できます。

※納税者本人のメッセージボックスへ法人税予定申告のお知らせメッセージが届きます。税理士のメッセージボックスではございませんのでご注意ください。

\* 操作方法につきましては、同封の説明書を参照して下さい \*

消費税申告書 更新内容

11.06

「課税期間」「中間申告期間」が、G P 申告情報登録からの転記のみとなりました。訂正が必要な場合は、G P 申告情報登録にて変更して下さい。

※基本情報はG P 申告情報登録より必要な項目を表示しています。訂正は、F8キーを押してG P 申告情報登録で行います。

【基本情報】				
提出年月日	平成 年 月 日	税務署名	新宿	税務署
課税期間	自平成23年4月1日	至平成24年3月31日		
中間申告期間	自平成 年 月 日	至平成 年 月 日		